

IV

INFORME DE GOBIERNO

— 2013 - 2014 —

JAVIER DUARTE DE OCHOA

RESUMEN EJECUTIVO



VERACRUZ
GOBIERNO DEL ESTADO

IV

INFORME DE GOBIERNO

— 2013 - 2014 —

JAVIER DUARTE DE OCHOA



En este cuarto año se consolida el trabajo que hemos desarrollado desde el inicio de la presente Administración.

Con el esfuerzo de todos, sociedad y gobierno, logramos superar grandes retos y generamos oportunidades, como nunca antes en la historia de Veracruz.

El orden y eficacia, sellos de la Administración, nos han permitido impulsar las grandes transformaciones en los ámbitos económico, social, de seguridad y gobernabilidad, para encauzar un desarrollo más incluyente, dinámico, capaz de elevar la calidad de vida de la población.

La coordinación, suma de esfuerzos y unidad de propósitos con el Gobierno de la República, que encabeza el Presidente Enrique Peña Nieto, ha sido determinante para generar resultados e ir adelante hacia un Veracruz próspero.

Las reformas estructurales y leyes secundarias impulsadas por el Ejecutivo Federal y aprobadas por el Congreso de la Unión, ponen al país y a Veracruz ante un nuevo contexto de crecimiento, competencia y prosperidad.

Ha sido un año de acción, de trabajo comprometido, oportunidades y, sobre todo, de resultados. 2014 es el año en que se concreta el rumbo que juntos marcamos. Hemos llegado muy lejos. Estamos haciendo realidad nuestras metas y dando resultados.

Nuestra economía es sinónimo de fortaleza. Las grandes inversiones, tanto nacionales como extranjeras, registran la confianza que hay en Veracruz. La industria continúa creciendo. Tenemos la mayor inversión privada en la historia de la Entidad.

El campo es más productivo que nunca. Nuestra infraestructura está en los primeros lugares del país. Hemos realizado obras que nos permiten estar mejor conectados. La fortaleza económica se ha traducido en estabilidad en el empleo y mayor bienestar para los veracruzanos.

En los próximos años, incrementaremos como nunca, las inversiones en los rubros de comunicaciones, portuario y energético, lo que hace de nuestro Estado un lugar privilegiado para el crecimiento acelerado, sostenido y sustentable.

El desarrollo humano y social registra importantes avances. La salud llega con oportunidad a cada vez más veracruzanos, la educación pone un sello de calidad e impulso al mérito y se combate a la pobreza, sumando los esfuerzos Federales.

Con trabajo, profesionalización y actualización permanente, hemos cimentado mejores instituciones. Para asegurar el clima de paz y tranquilidad en nuestro Estado, creamos la Fuerza Civil como unidad de élite que representa la siguiente etapa del Nuevo Modelo Policial.

En Veracruz vamos adelante con instituciones sólidas, democráticas, que se rigen bajo el Estado de Derecho.

Como nunca, Veracruz se proyecta al mundo. La realización de los mejores Juegos Centroamericanos y del Caribe en la historia, el intenso intercambio comercial y de cooperación, los reconocimientos nacionales e internacionales en diversos campos, que ha merecido el desempeño del Estado y la realización de la XXIV Cumbre Iberoamericana de Jefes de Estado y de Gobierno, dan muestra del papel relevante que Veracruz asume en el México del siglo XXI.

Estamos en la dirección correcta para acelerar el paso y alcanzar el Veracruz próspero que queremos para todos.

En el 2014 lo hacemos con hechos, con resultados.

En Veracruz estamos preparados.

JAVIER DUARTE DE OCHOA

GOBERNADOR CONSTITUCIONAL DEL ESTADO DE VERACRUZ DE IGNACIO DE LA LLAVE
2010-2016



Índice

ECONOMÍA FUERTE	
PARA EL PROGRESO DE LA GENTE	29
DESARROLLO ECONÓMICO Y PORTUARIO	30
DESARROLLO AGROPECUARIO	38
TURISMO Y CULTURA	48
INFRAESTRUCTURA Y OBRAS PÚBLICAS	58
TRABAJO	72
CONSTRUIR EL PRESENTE:	
UN MEJOR FUTURO PARA TODOS	81
DESARROLLO SOCIAL	82
ASISTENCIA SOCIAL	94
SALUD	106
EDUCACIÓN	114
UN VERACRUZ SUSTENTABLE	131
MEDIO AMBIENTE	132
GOBIERNO Y ADMINISTRACIÓN	
EFICIENTES Y TRANSPARENTES	147
SEGURIDAD PÚBLICA	148
PROCURACIÓN DE JUSTICIA	160
GOBIERNO	170
PROTECCIÓN CIVIL	178
FINANZAS PÚBLICAS	186
CONTRALORÍA	196
COMUNICACIÓN SOCIAL	206
OFICINA DEL GOBERNADOR	212
PROGRAMA DE GOBIERNO	216



Presentación

En cumplimiento a lo dispuesto por el Artículo 49, fracción XXI de la Constitución Política del Estado Libre y Soberano de Veracruz de Ignacio de la Llave, presento mi cuarto año de ejercicio al Honorable Congreso del Estado, en el que expongo el avance de las estrategias, líneas de acción, metas y programas, y doy cuenta del estado que guarda la Administración Pública Estatal.

Este cuarto año de Gobierno ha marcado la consolidación del Estado de Veracruz en distintos ámbitos del quehacer económico, social, cultural y de gobernabilidad. 2014 es el año en que se concreta el rumbo que juntos hemos marcado. Estamos haciendo realidad nuestras metas y dando resultados.

En los últimos cuatro años avanzamos para lograr la prosperidad de la población. Pasamos de una situación compleja a una en donde el gobierno, con la participación de la gente, ha logrado consolidar los cambios necesarios para acelerar el bienestar de los veracruzanos.

El ejercicio ordenado y eficaz, en el marco de la Ley y de instituciones sólidas, nos permite gobernar mejor, impulsar el desarrollo económico y el bienestar. Nos consolidamos como un Veracruz nunca antes visto, dinámico, moderno y organizado, con las mejores prácticas internacionales.

Este año tenemos una presencia nunca antes vista en el ámbito nacional e internacional. Como resultado, somos sede de eventos de talla mundial.



En noviembre recibimos a más de 5,700 atletas de 31 delegaciones de igual número de países que participan en los XXII Juegos Centroamericanos y del Caribe 2014; y en diciembre, nuestro Estado será la sede de la XXIV Cumbre Iberoamericana de Jefes de Estado y de Gobierno, con la participación de mandatarios de 22 países de América Latina y de la Península Ibérica.

La prosperidad la estamos viviendo; la estamos haciendo posible día con día. Lo que se traduce en más y mejores empleos, mejor distribución del ingreso e inclusión de la población en el mercado laboral. En materia económica tenemos mucho de que sentirnos orgullosos.

Hemos registrado una inversión privada histórica, con un acumulado de 110.9 mil millones de pesos en lo que va de esta Administración. Ello es reflejo del dinamismo y confianza que los mercados internacionales tienen en nuestra economía, al observar que casi la mitad de esta inversión es extranjera. Tan solo en 2014 recibimos inversiones extranjeras por 11,192 millones de pesos.

Países como Alemania, Brasil, China, Colombia, España, Estados Unidos, Holanda, Inglaterra, Italia, Noruega, Portugal y Suiza, entre otros cuentan con nuevas inversiones en Veracruz.

La consolidación del mercado interno es palpable. A la fecha llevamos registrada la apertura de 732 grandes empresas que por sí solas han detonado la creación de más de 160,000 empleos.



Junto con el Gobierno Federal hemos iniciado el proyecto de infraestructura más importante de los últimos 100 años en la Entidad: la ampliación del Puerto de Veracruz. Asimismo, se trabaja en otros importantes proyectos de modernización y ampliación de la infraestructura portuaria, como son los Puertos de Coatzacoalcos y Tuxpan.

Contamos con 12 parques industriales en operación donde están instaladas 362 empresas y se tienen habilitados nuevos predios para albergar a 59 más. En el municipio de Veracruz se inició la construcción del Parque Industrial Santa Rita, en una superficie de 12 hectáreas.

Por medio del Fideicomiso Fondo del Futuro se han autorizado 1,053 apoyos crediticios, equivalentes a 21.1 millones de pesos a distintas empresas y emprendedores de 22 municipios.

Veracruz está recuperando su vocación agropecuaria. Instrumentamos la tecnificación y una efectiva estrategia en materia de campo. El buen trabajo nos ha permitido pasar del sexto al segundo lugar nacional en tan sólo 4 años.

En el sector primario seguimos siendo marco de referencia nacional. Baste decir que somos primer lugar en la producción nacional de caña de azúcar, hule, arroz, naranja, litchi, vainilla, chayote, limón persa y piña; además, tenemos una importante participación en la producción de café, maíz, plátano, toronja, tangerina, mandarina, mango, sandía, papaya y aguacate hass.

Contamos con el hato ganadero más grande del país, con casi 5 millones de cabezas de bovinos; somos el primer productor pesquero del Golfo de México y el cuarto lugar nacional en acuicultura. Ocupamos el primer lugar en producción nacional de langostino, ostión y mojarra tilapia; y segundo lugar en jaiba, robalo y sierra.

Además, permanecemos entre los principales lugares nacionales de carne de pollo, carne de ovino, cerdo, leche de bovino y miel.

Por un año más, destaca la agroindustria azucarera dentro del sector agropecuario. Con 2.2 millones de toneladas la producción de azúcar superó el promedio de producción de las últimas cinco zafras.

Es de destacar el aumento en la productividad del maíz, al crecer 26.3 por ciento el rendimiento promedio por hectárea comparado con el inicio de esta Administración.

En el Estado contamos con 605 mil hectáreas de cultivos básicos que producen 1.4 millones de toneladas, con un valor de producción de 5,400 millones de pesos. Para salvaguardar este patrimonio económico, el Estado convino con la Federación la contratación de un Seguro Agrícola Catastrófico con una inversión de 110.2 millones de pesos para proteger un total de 615 mil hectáreas.

En Veracruz le apostamos al turismo como polo de desarrollo y generador de riqueza. Es así que se impulsó la Marca Turística Veracruz, con el objetivo de difundir y promover al Estado, su oferta turística, infraestructura, además de su identidad cultural.

Los esfuerzos de promoción tienen como resultado el aumento de turistas nacionales e internacionales, el albergar congresos y eventos, así como captar la realización de producciones audiovisuales.

Se apoyó la organización de Las Fiestas de La Candelaria, en Tlacotalpan, el 90 aniversario del Carnaval de Veracruz, el Festival Internacional de la Salsa en Coatzacoalcos, el Hay Festival en Xalapa; así como la Iniciativa de Países de la Cuenca del Atlántico, el Centenario de la Gesta Heroica de Veracruz, el Encuentro de Grandes Veleros Latinoamérica 2014, la XXXV Reunión Nacional de Funcionarios del Registro Civil, y la Carrera Panamericana, efectuados en el Puerto de Veracruz.

Mención especial merece la decimoquinta edición del Festival Cumbre Tajín, evento al que asistieron 600 mil visitantes de más de 60 nacionalidades, generando una derrama estimada de 240 millones de pesos y en donde se generaron un total de 3,375 empleos.



Para facilitar el acceso de nuestros visitantes, en los últimos años hemos mejorado la conectividad aérea de nuestro Estado. En el flujo de pasajeros tenemos registrado un incremento de 13.3 por ciento en el Aeropuerto Internacional de Veracruz de enero a agosto de este año, respecto al mismo periodo de 2013, con un total de 752,076 pasajeros.

Como parte del dinamismo en la creación de infraestructura turística, se desarrollaron seis nuevos establecimientos de hospedaje en los municipios de Coatzacoalcos, Córdoba, Tuxpan y Xalapa, que generaron 1,475 empleos.

Estos nuevos establecimientos se suman a la oferta de hospedaje con los que contamos y que ya suman 40,223 cuartos en 1,399 establecimientos, con una ocupación promedio de 61 por ciento en todo el año.

La consolidación cultural de nuestro Estado se vive todos los días en los distintos eventos a lo largo y ancho de esta gran tierra veracruzana que conjuga rituales, religión, música, danza, fiesta, alegría y calor humano.

Por mencionar algunos eventos podemos citar: Las Fiestas de La Candelaria en Tlacotalpan, el Carnaval de Veracruz en su 90 aniversario, la 15ª Edición de la Cumbre Tajín en Papantla, el Centenario de la Gesta Heroica de Veracruz, el Hay Festival en Xalapa, así como el Festival Internacional de la Salsa en Coatzacoalcos.

El orden en nuestra Administración nos ha permitido realizar las obras que se requieren en el Estado, enfocados en la infraestructura necesaria para mejorar la productividad y elevar el nivel de vida de la gente. A lo largo y ancho del Estado modernizamos la infraestructura carretera, de telecomunicaciones y de nuestras zonas urbanas.

Prueba de ello es el inicio de la construcción de la autopista de Los Tuxtlas, en una primera etapa de 20 km, así como el libramiento de Tlacotalpan que a la fecha lleva un avance de 55 por ciento.

Además, se realizan múltiples obras de Infraestructura en Zonas Urbanas con una inversión superior a 985 millones de pesos. Estas obras permiten integrar y consolidar al Estado en el contexto regional, nacional e internacional.

Como parte de la infraestructura desarrollada para los Juegos Centroamericanos y del Caribe 2014, en el municipio de Veracruz se remodelaron el Auditorio Benito Juárez y el Parque Recreativo Reino Mágico y se rehabilitó el Estadio y el Gimnasio de la Unidad Deportiva Carlos Serdán; en Boca del Río se rehabilitó el Estadio Luis Pirata de la Fuente, se adecuó la cancha de entrenamiento y se construyó el Centro de Raqueta en la Unidad Deportiva Leyes de Reforma, y se rehabilitó la Unidad Deportiva Hugo Sánchez Márquez; en Xalapa, se construyeron el Velódromo y los Conjuntos Deportivos, Instalaciones de Competencia e Instalaciones Complementarias.

También, se concluyeron diversas obras como el Centro Acuático Leyes de Reforma; la remodelación del Estadio Beto Ávila, en el municipio de Boca del Río; rehabilitación de Centro de Exposiciones y Convenciones de Veracruz; la construcción de la Arena Veracruz, en el municipio de Veracruz; la construcción de la Arena Córdoba; y en el municipio de Xalapa, la rehabilitación del Estadio Heriberto Jara Corona y el Gimnasio Omega.

Todas estas obras representan la mayor inversión en infraestructura deportiva en la historia de nuestro Estado y sin duda un legado que quedará para beneficio de los veracruzanos, una vez que concluyan los juegos.

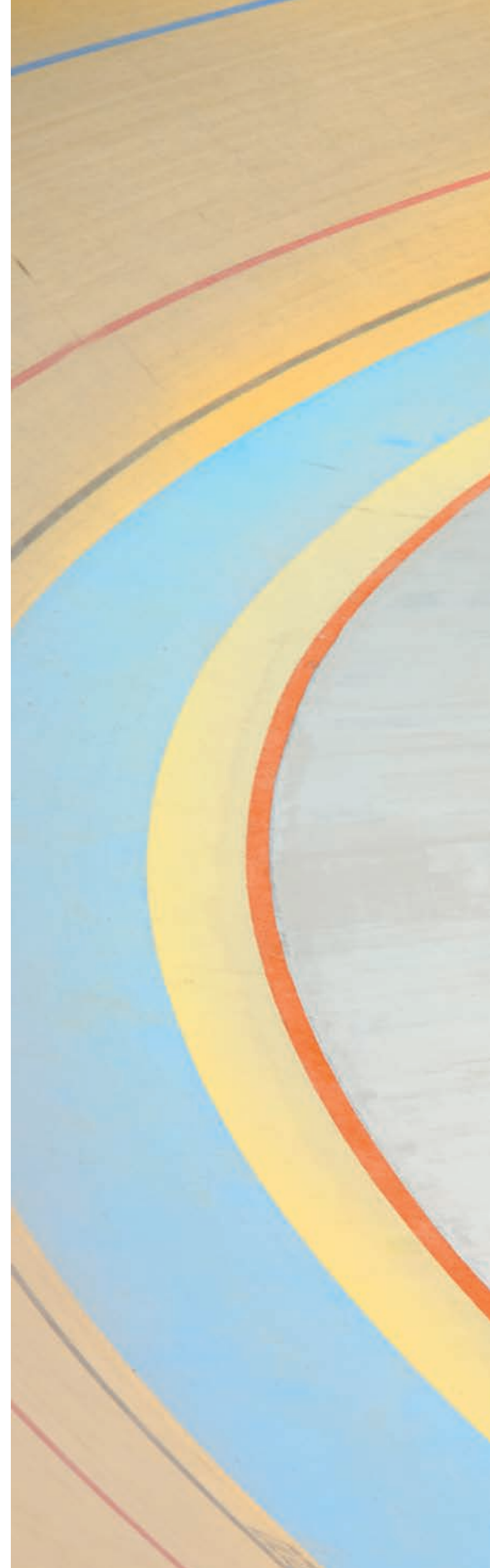



En Veracruz la gente trabajadora encuentra un espacio laboral. Para lograrlo impulsamos la capacitación y vinculación con empresas, incrementando las oportunidades de empleos formales y bien remunerados; además de lograr una mayor productividad.

El Gobierno del Estado reconoce el valor de la mano de obra calificada, por ello se han otorgado 10,716 becas para 517 cursos de capacitación en 89 municipios y se apoyaron 157 iniciativas de autoempleo en beneficio de 472 personas de 38 municipios.

Por su parte, el Instituto de Capacitación para el Trabajo del Estado de Veracruz impartió 2,726 cursos de capacitación en beneficio de 61,787 personas de 131 municipios.

En esta Administración se promueve la paz social, en materia laboral, proporcionando soluciones conciliatorias o de arbitraje en conflictos laborales. En este año se participó en 4,414 acciones conciliatorias para dar fin a conflictos obrero-patronales. Se atendieron 10,620 demandas laborales de carácter individual en beneficio de 11,739 trabajadores, con un monto pagado de 455.5 millones de pesos.

La política social ha sido el eje principal donde se fundamenta la acción de esta Administración. El objetivo es garantizar a todos los veracruzanos las mismas capacidades, herramientas y oportunidades que les permitan integrarse a la vida productiva y mejorar su calidad de vida.

Para lograrlo, alineamos los programas estatales de la estrategia Adelante con los programas federales, principalmente con la Cruzada Nacional Contra el Hambre y el Programa Prospera.

Como parte de las acciones para mejorar los niveles de vida de la población en condiciones de marginación, este año, en convenio con 147 municipios del Estado, se construyeron 37,108 pisos firmes y 43,763 techos en zonas marginadas. Ambas acciones en beneficio de 323,484 habitantes y con inversiones conjuntas superiores a los 280 millones de pesos.

Asimismo, se encuentra en ejecución, la instalación de 1,851 baños ecológicos y 6,710 estufas ecológicas. En estas acciones se invierten 74.1 millones de pesos y se beneficia a 34,244 veracruzanos.

Uno de los principales motores de la sociedad es el desarrollo de oportunidades de autoempleo y generación de riqueza local. Para ello, el Gobierno del Estado apoya la economía familiar por medio de proyectos productivos. Con un monto autorizado de 15 millones de pesos se han puesto en operación 348 proyectos productivos en beneficio de 1,108 familias distribuidas en todas las regiones del Estado.

Contamos con una cobertura de servicios básicos como nunca antes en la historia. El 83.8 por ciento de la población cuenta con agua potable; el 87.4 por ciento con drenaje; la red de energía eléctrica abastece al 100 por ciento de las localidades con más de 100 viviendas y se cubre al 97.5 por ciento de la población total.

En coordinación con los tres órdenes de Gobierno, junto con los sectores privado y social, se realizaron 36,784 acciones de vivienda en beneficio de 147,136 veracruzanos con una inversión de 6,588 millones de pesos.

Con la política de asistencia social se trabaja para mejorar las condiciones de vida de más de 1.3 millones de personas en situación vulnerable a través del Sistema DIF Estatal Veracruz, teniendo como objetivo primordial la atención de mujeres, niñas, niños y adolescentes, personas con discapacidad, adultos mayores e indígenas.



Este año, se capacitaron a 28,077 madrinas obstétricas que brindan acompañamiento y asesoría durante el embarazo a mujeres de los 212 municipios.

Para promover la cultura de prevención en la salud de la mujer se realizaron 3,931 pruebas de Papanicolaou y 3,854 exploraciones de mama, por medio de brigadas médicas, a 4,514 mujeres de 48 municipios.

Para beneficiar la economía de las familias que viven en condiciones de pobreza, se pusieron en marcha 1,186 proyectos productivos, en beneficio de 7,116 mujeres emprendedoras. Se entregaron 125 proyectos de panaderías, 360 molinos de nixtamal, 318 de cría y engorda de borregos, 273 de cría y engorda de cerdos y 110 carpinterías.

Una de las estrategias del Sistema DIF Estatal para contribuir a mejorar el acceso a la nutrición, es la asistencia que se brinda a 911,131 personas en condiciones de desventaja. Se entregaron 42.1 millones de desayunos escolares a 281,230 niños, se repartieron 2.7 millones de raciones de leche en beneficio diario de 18,000 niños y se entregaron 963.9 miles de despensas a 104,730 personas vulnerables.

Gracias al Programa de Adopciones, y a través de un minucioso proceso de selección, 140 menores de edad ya gozan de un ambiente familiar adecuado.

Veracruz es ejemplo nacional con la Red Estatal de Rehabilitación, que presta servicios a través de cuatro centros regionales y uno Estatal, así como de 84 Unidades Básicas de Rehabilitación establecidas en 81 municipios.

Se han otorgado 222,703 servicios de rehabilitación y se incrementó en 48.5 por ciento la atención médica que se brinda a las personas con discapacidad, respecto al inicio de la Administración.

Uno de los mayores logros sociales de los últimos años, es la Pensión Alimenticia para Adultos Mayores de 70 años, atendiendo en este periodo a más de 36,000 beneficiarios.

Considerando que la salud es el bien más preciado por las familias, hemos realizado esfuerzos sin precedente para mejorar la calidad de vida de la población.

Se inauguró el Hospital General de Boca del Río, en beneficio de 182,213 habitantes de los municipios de Alvarado, Boca del Río, Cotaxtla, Jamapa, Manlio Fabio Altamirano, Medellín y Soledad de Doblado.

Se realizaron gestiones para la construcción y equipamiento del Centro de Salud con Servicios Ampliados en el municipio de Soledad Atzompa, así como para la construcción y equipamiento del Hospital Regional de Alta Especialidad en el sur de Veracruz, el cual beneficiará a 1,619,601 habitantes de 32 municipios de las regiones Los Tuxtlas y Olmeca.

El Gobierno del Estado gestiona la construcción del Hospital Naval en Coatzacoalcos, en beneficio de la población de responsabilidad de la Secretaría de Marina y que, en casos de contingencia, podrá atender hasta 6,000 mil personas.

En Xalapa se construye la Clínica Geriátrica, mediante aportaciones federales por 14.8 millones de pesos, para beneficio de 17,852 adultos mayores.

Como parte de las campañas para prevención y control del dengue, se visitaron 2 millones de casas donde se trataron 3.3 millones de depósitos con larvicida.

Los servicios de salud se llevan a todos los rincones de Veracruz por medio de las caravanas de la salud, en donde se otorgaron más de 103 mil consultas médicas generales, en beneficio de 90,187 habitantes de los 57 municipios con menor Índice de Desarrollo Humano.





En este periodo se aplicaron 4 millones de dosis de vacunas con el objetivo de proteger a la población infantil contra enfermedades prevenibles. También se aplicaron 99,031 dosis de vacunas contra el Virus del Papiloma Humano.

Se afiliaron 112,880 personas al seguro popular, con lo que el padrón actual es de 4,430,954 beneficiarios. Con ello mantenemos el segundo lugar nacional en términos de personas afiliadas.

En el Estado se impulsa una política educativa que propicia la equidad de oportunidades, el incremento en la calidad de los servicios educativos, la mejora de la infraestructura, la disminución del analfabetismo y el rezago educativo, así como la profesionalización de los maestros y sus directivos.

Durante el ciclo escolar 2013-2014, el Sistema Educativo Veracruzano brindó atención a 2,389,237 alumnos de todos los niveles, atendidos por 137,665 maestros en 24,132 escuelas.

En el presente ciclo escolar se distribuyeron de manera gratuita más de 1.5 millones de paquetes escolares a estudiantes de educación básica.

Para cumplir con la obligatoriedad del bachillerato, se amplió la cobertura en educación media superior con casi 25,000 nuevos espacios en los últimos cuatro ciclos escolares.



En lo que va de la Administración la matrícula en educación superior tecnológica se incrementó en 46.4 por ciento, al pasar de 37,093 alumnos en el ciclo 2010-2011 a 54,293 estudiantes en el ciclo 2013-2014.

Es de resaltar los logros y reconocimientos que se han obtenido en importantes concursos nacionales e internacionales por los Institutos Tecnológicos Superiores de Coatzacoalcos, Zongolica, Poza Rica, Xalapa y Huatusco, así como la Universidad Tecnológica de Gutiérrez Zamora

En cuanto a las escuelas de tiempo completo, se amplió la cobertura a 1,000 escuelas en 157 municipios, esto significó rebasar en 42 por ciento la meta sexenal establecida.

Se brindó atención a 658 planteles educativos con obras y acciones de construcción, rehabilitación y mantenimiento, para más de 64,100 alumnos de 107 municipios, con una inversión superior a 449 millones de pesos.

Tuvimos una participación histórica en la Olimpiada Nacional 2014 en cuanto a la cantidad de medallas ganadas por una delegación veracruzana, al obtener 218 medallas: 53 de oro, 70 de plata y 95 de bronce. En tanto que en la Paralimpiada Nacional 2014, nos colocamos en tercer lugar nacional con 58 medallas: 38 de oro, 13 de plata y 7 de bronce.

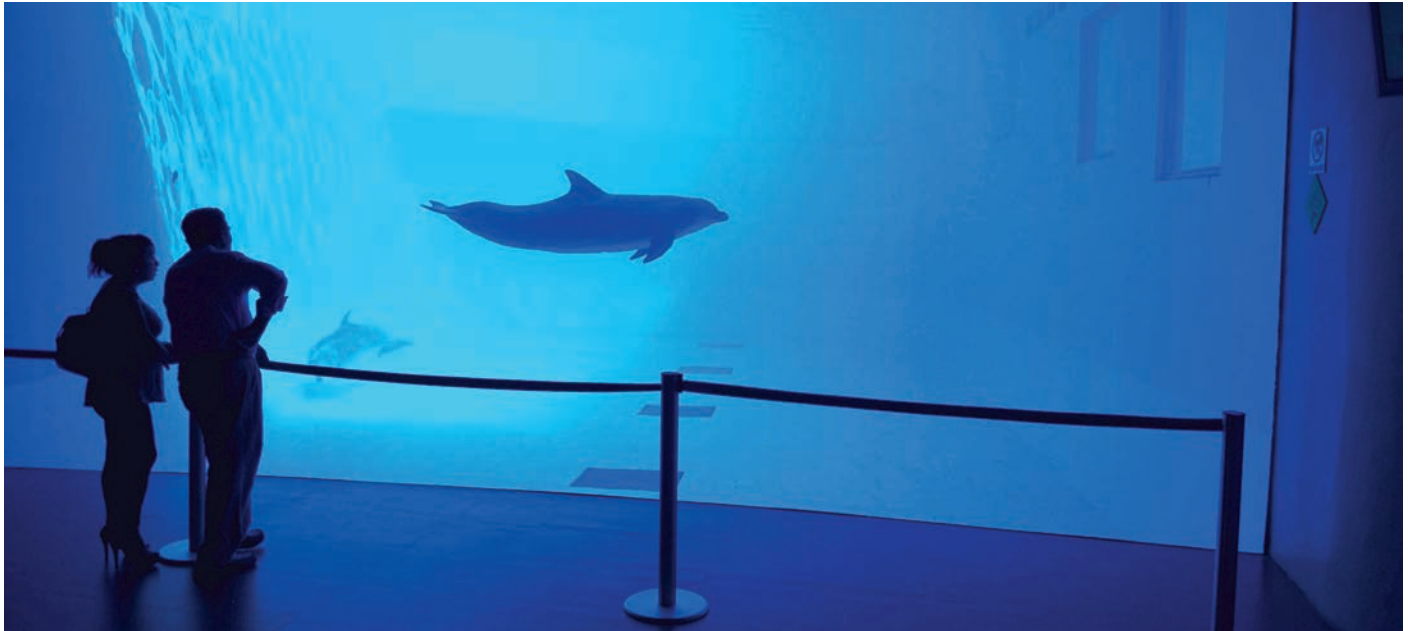

En materia de medio ambiente hemos hecho un trabajo sin precedentes, prueba de ello, es que en esta Administración creamos tanto la Secretaría como la Procuraduría de Medio Ambiente.

Veracruz es líder en la conservación de espacios naturales. Es el único Estado a nivel nacional que asume por ley la facultad de normar el aprovechamiento de los recursos forestales maderables en terrenos agropecuarios. Con la creación y operación del Fondo Ambiental Veracruzano se constituye como pionero en la adopción de este esquema de financiamiento; además de destacar en temas como la mitigación y adaptación al cambio climático, el combate de incendios forestales, entre otros.

Actualmente existen 20 áreas naturales protegidas con más de 64,000 hectáreas y este año se impulsaron los procesos de decreto de tres nuevas áreas naturales protegidas: la ubicada en los ejidos de San Antonio Limón (Totalco) y El Frijol Colorado, del municipio de Perote; El Cerro del Algodón, en el ejido La Lima, municipio de Misantla; y el Parque Lineal Quetzalapan-Sedeño, en la categoría de corredor ripario, de los municipios de Banderilla y Xalapa.

La construcción del Clúster Científico y Tecnológico BioMimic® tiene como objetivo crear un nuevo modelo de colaboración entre centros de investigación en México, potenciando capacidades en los entornos ambientales, agrícolas, forestales e industriales. La inversión total es de más de 700 millones de pesos.

Para este año se destinaron 36.9 millones de pesos de recursos federales a proyectos sobre calidad del aire, cambio climático y, prevención y combate de incendios.

Una vez más la política aplicada y el trabajo realizado en materia de medio ambiente por el Gobierno del Estado es reconocido a nivel nacional al recibir el Premio ICLEI 2014 en las categorías de Gobierno Local Responsable con la Biodiversidad y Gobierno Local Responsable ante el Cambio Climático, constituyéndose como la única Entidad en contar con estos reconocimientos.

El tema de protección al patrimonio ambiental también se atiende por la vía legal. Es en este sentido, y con el objetivo de consolidar la cultura de la denuncia ciudadana, que este año se instalaron cuatro oficinas regionales de la Procuraduría Estatal de Protección al Medio Ambiente, en los municipios de Coatzacoalcos, Orizaba, Tuxpan y Xalapa. En el periodo, se recibieron y atendieron 2,108 denuncias provenientes de 148 municipios.

En nuestro Estado hacemos cumplir estrictamente la Ley para salvaguardar los derechos de la población, donde el ciudadano se sitúa en el centro de atención del Gobierno y de esta manera lograr la convivencia armónica, respetuosa e igualitaria entre la ciudadanía y sus instituciones.

El Gobierno del Estado ha establecido las condiciones para dar cauce institucional a las expresiones políticas de todos los veracruzanos con la finalidad de que, en un ambiente de gobernabilidad democrática, los órganos del Estado y los ciudadanos conjunten sus esfuerzos para lograr que el orden y la prosperidad sean la nota distintiva en nuestro territorio.

Se ha trabajado de cerca con las autoridades y servidores públicos de los ayuntamientos, puesto que el gobierno municipal es el nivel más cercano a la población y el que recibe directamente las demandas de la ciudadanía. Debido a lo anterior, es considerado el espacio potencial para enraizar los cambios de igualdad, equidad, justicia, y dignidad.

Dado que la igualdad entre mujeres y hombres constituye la base para el desarrollo social, el Gobierno del Estado impulsa políticas con perspectiva de género que representan una visión vanguardista y que propician el pleno ejercicio de los derechos de las mujeres.





La seguridad es elemento esencial para mantener la tranquilidad pública y la convivencia pacífica de la sociedad. Al inicio de esta Administración las condiciones eran muy adversas. Fue necesario tomar decisiones y emprender acciones con visión de Estado.

Con trabajo, profesionalización y actualización permanente, hemos cimentado mejores instituciones que permiten alcanzar la meta de tener un Estado más seguro.

En octubre se creó la Fuerza Civil, que está integrada por elementos que han aprobado los más estrictos controles de evaluación y confianza, avalados por las instituciones federales y nuestras Fuerzas Armadas. Este es un gran logro para consolidar nuestros avances en materia de seguridad pública.

Es una unidad de élite que representa la siguiente etapa del Nuevo Modelo Policial. Con su entrada en operación, no se sustituye a la Policía Estatal Acreditada ni a ninguna de las corporaciones, sino que se complementan.

La Fuerza Civil se sustenta en tres ejes: dignificación, preparación y equipamiento. Su principal fortaleza es el factor humano que la compone, mujeres y hombres que representan lo mejor de Veracruz a través de valores como la honestidad, el sacrificio, el patriotismo y la lealtad.

Hoy podemos decir que los cuerpos policiales son más fuertes, más coordinados y más comprometidos con la gente. Son un catalizador de paz social y seguridad dentro de una institución sólida, cercana a la gente, que siempre está pendiente de proteger a los veracruzanos.

La nueva Procuraduría se ha modernizado y sometido a una profunda reingeniería, garantizando a la sociedad un nuevo y eficiente modelo de procuración de justicia, más ágil, transparente y con nuevos mecanismos de solución de conflictos.

Avanzamos con pasos firmes en el cambio del Sistema de Justicia Penal y su implementación en cuatro de los 21 distritos judiciales, teniendo como eje principal la defensa y protección de los derechos humanos, tanto del indiciado, imputado o acusado como de la víctima u ofendido. Se acordó un esquema de gradualidad para su implementación Estatal, a partir de noviembre de este año y hasta mayo de 2016.

Hemos puesto en operación el Programa Alerta AMBER-Veracruz, encaminado a establecer mecanismos de coordinación para la búsqueda, localización y pronta recuperación de niños, niñas o adolescentes que se encuentren en inminente peligro de sufrir un daño. Localmente se activaron 12 alertas y seis prealertas, localizando y reintegrando a sus hogares a nueve menores.

Hemos consolidado la política preventiva instituida desde el inicio de la Administración, a través del Sistema Estatal de Protección Civil. Nuestro sistema es ejemplo nacional cuyos ejes básicos nos han permitido salvar vidas y proteger el patrimonio de las personas.

Como un logro sin precedente, en enero de este año se instalaron los 212 Consejos Municipales de Protección Civil en el Estado. Asimismo, se construyeron los 212 Atlas de Riesgo municipales.

En 32 municipios, de mayor vulnerabilidad al efecto combinado de lluvias e inestabilidad de laderas, su población elaboró 303 mapas comunitarios de riesgos.

En nuestro Estado contamos con la Alerta Gris que además de ser una alerta preventiva ante fenómenos hidrometeorológicos, también se activa por la presencia de otros sistemas meteorológicos extra tropicales, como frentes fríos, suradas o tormentas de granizo.

SEMAFORO DE ALERTAS

ALERTA GRIS

PREVENTIVA

La determina el Centro de Estudios y Pronósticos Meteorológicos de la Secretaría de Protección Civil, de acuerdo con el monitoreo del Servicio Meteorológico Nacional de la CONAGUA y del Centro Nacional de Huracanes de Miami. Se establece con un tiempo de hasta 5 días previos a la probabilidad de incidencia de un agente perturbador de origen meteorológico en Veracruz. El Centro Estatal de Comunicaciones de PC (CECOM) emitirá la alerta por lo menos cada 24 horas. Esta alerta aplica para fenómenos tropicales, extratropicales y combinación de éstos.

ALERTA AZUL

PELIGRO MÍNIMO

Cuando se ha detectado la presencia de un ciclón tropical o cuando éste permanece a más de 72 horas, de que la línea de vientos de 34 kt (63 km/h) del ciclón, comience a afectar. Mientras permanezca en esta etapa, se emitirán boletines con una frecuencia de por lo menos cada 24 horas.

ALERTA VERDE

PELIGRO BAJO

Cuando un ciclón tropical se ha acercado a una distancia tal que haga prever el impacto de la línea de vientos de 34 kt en un área afectable en un tiempo de entre 72 y 24 horas, dependiendo de su intensidad. Mientras permanezca en esta etapa, se emitirán boletines con una frecuencia de por lo menos cada 12 horas.

ALERTA AMARILLA

PELIGRO MODERADO

Cuando un ciclón tropical se ha acercado a una distancia tal que haga prever el impacto de la línea de vientos de 34 kt en un área afectable en un tiempo de entre 60 y 12 horas, dependiendo de su intensidad. Mientras permanezca en esta etapa, se emitirán boletines con una frecuencia de por lo menos cada 06 horas.

ALERTA NARANJA

PELIGRO ALTO

Cuando un ciclón tropical se ha acercado a una distancia tal que haga prever el inminente impacto de la línea de vientos de 34 kt en un área afectable en un tiempo de entre 36 y 06 horas, dependiendo de su intensidad. Se considera que el peligro es Alto. Mientras permanezca en esta etapa, se emitirán boletines con una frecuencia de por lo menos cada 03 horas.

ALERTA ROJA

PELIGRO MÁXIMO

Cuando la línea de vientos de 34 kt de un ciclón tropical, se encuentra impactando un área afectable, o bien que pueda afectar en un tiempo igual o menor a 18 horas, dependiendo de su intensidad. Se considera un Máximo Peligro. Mientras permanezca en esta etapa, se emitirán boletines con una frecuencia de por lo menos cada 03 horas.



PC
SECRETARÍA DE
PROTECCIÓN CIVIL
DEL ESTADO DE VERACRUZ

24 horas, 365 días del año

TELEFONOS DE EMERGENCIA

070 01 800
716 34 10 y 11

La Estrategia Veracruzana para la Reducción del Riesgo de Desastres es ejemplo a nivel internacional y fue nominada al premio Latin America Geospatial Award 2014, en la categoría de Excelencia, bajo el proyecto Utilización de Datos Geoespaciales.

Un Estado próspero cuida de sus recursos. En esta Administración hemos mantenido la disciplina presupuestaria, puesto orden en nuestras finanzas, se ha reestructurado la deuda y estamos cumpliendo nuestros compromisos. Esto nos ha llevado a ser reconocidos por organismos financieros internacionales, como Fitch Ratings, que ha elevado nuestra calificación financiera.

Por el lado de los ingresos se mejoró la eficiencia recaudatoria, mediante un esquema de coordinación hacendaria que aprovechó los incentivos fiscales diseñados por el Gobierno Federal para reducir la evasión y la elusión fiscales; y se buscaron fuentes adicionales de financiamiento para el desarrollo.

En cuanto a los egresos, se realizaron ajustes a erogaciones no prioritarias, mediante medidas de racionalidad, austeridad y disciplina presupuestal.

Como parte del manejo administrativo que consolida un Gobierno ordenado, honesto y transparente, se controla y evalúa la gestión gubernamental; asimismo se inspecciona y vigila los ingresos, gastos, recursos y obligaciones de las dependencias y entidades de la Administración Pública Estatal.



En este rubro es de destacar que el Estado de Veracruz se ubicó en el cuarto lugar del Índice de Transparencia y Disponibilidad de la Información Fiscal de las Entidades Federativas 2014, realizado por ARegional. Este resultado muestra un avance de 5 lugares respecto a la evaluación en 2013.

Ha mejorado la calidad del gasto público y la evaluación que se realiza a la gestión pública con acciones como la instauración integral de la Gestión para Resultados y sus dos principales instrumentos: el Presupuesto Basado en Resultados y el Sistema de Evaluación del Desempeño. De esta forma, se evalúan los programas presupuestarios y actividades institucionales incluidos en el Presupuesto de Egresos del Estado; en total fueron evaluados 1,685 indicadores.

La comunicación entre Gobierno y gobernados es tarea de todos los días y se entiende como parte del proceso de entendimiento entre la sociedad.

En este año se establecieron conferencias de prensa, donde el Ejecutivo del Estado informa sobre temas de importancia para la sociedad.

La Radio y Televisión de los veracruzanos inició desde 2012 el proceso de digitalización de su señal de televisión. Esta transición a la Televisión Digital Terrestre ofrecerá a los veracruzanos una señal que cumpla con los estándares internacionales de Alta Definición.



Todas estas obras y acciones dan cuenta del dinamismo en que estamos inmersos, de la fortaleza económica del Estado y de la prosperidad que hemos logrado como la sociedad dinámica, trabajadora y moderna que somos.

Las consecuencias de lo bien hecho están a la vista y son punto de referencia hacia la prosperidad. Veracruz ha avanzado y lo hará aún más en alianza con el Gobierno de la República.

Somos el Estado que más se beneficiará con las inversiones nacionales y extranjeras, producto de las reformas en materia de energía. Así, nos reafirmamos como la mayor potencia energética de México.

En Veracruz contamos con 42 por ciento de las reservas de crudo y con 39 por ciento de las reservas de gas a nivel nacional.

Ocupamos el segundo lugar en generación bruta de energía eléctrica, con una aportación de 11.4 por ciento a nivel nacional; el segundo lugar nacional en la producción de petróleo crudo con 114 mil barriles diarios y el tercero en producción de gas con 631 millones de pies cúbicos diarios. Además, contamos con la única nucleoeléctrica del país.

En conjunto con la iniciativa privada producimos más del 90 por ciento de los productos petroquímicos y ya estamos constituidos como el clúster más importante del país.



Todo esto nos hace el destino natural para el inversionista que desee entrar en el mercado de los energéticos, lo que redundará en bienestar económico, mayores empleos y un más fuerte dinamismo industrial y comercial. Además, se impulsará la economía local y regional, cuidando asimismo del medio ambiente.

En Veracruz, reconocemos que las grandes transformaciones que se han impulsado, bajo el liderazgo del Presidente Enrique Peña Nieto, sientan las bases del México que viene.

Las 11 reformas estructurales, junto con el esfuerzo de los veracruzanos, nos permitirán alcanzar el México moderno, con crecimiento económico, productivo y competitivo, que brinde mejores oportunidades para todos.

Para ello se requiere mantener la unidad, el orden y la concordia, privilegiando los intereses superiores de la Nación para alcanzar nuestras metas.

Estamos convencidos que 2014 será recordado como el año que cambió el rumbo de Veracruz, el año en que se consolidaron los cimientos del Estado moderno y próspero que estamos destinados a ser.

El año en que Gobierno y sociedad unieron fuerzas como nunca antes para tener la fuerza que nos lleva Adelante.

En Veracruz Estamos Preparados.







Economía fuerte para el progreso de la gente



DESARROLLO ECONÓMICO Y PORTUARIO

Inversión privada
histórica, reflejo
de la confianza y un
ambiente favorable
de negocios



Desarrollo Económico y Portuario

Inversión nacional y extranjera

El Estado de Veracruz ha recibido una inversión privada histórica, reflejo de la certidumbre económica y del ambiente de negocios que ha propiciado la presente Administración.

En estos cuatro años de Gobierno se registró un acumulado de 110.9 mil millones de pesos. En 2014 la inversión total fue de 28,700 millones de pesos, de los cuales 17,500 millones de pesos corresponden a capital nacional y 11,200 millones de pesos a capital extranjero.



Programa Mil Grandes Empresas

El Programa Mil Grandes Empresas tiene presencia en 85 municipios del Estado. Se reporta un avance de 73.2 por ciento respecto a la meta sexenal al registrar 732 empresas al cierre de 2014.

La generación de empleos acumulada durante la presente Administración, vinculados a este Programa, asciende a 61,517 empleos directos y 99,452 empleos indirectos. De los municipios donde se desarrolla el Programa destacan: Alvarado, Boca del Río, Coatzacoalcos, Córdoba, Nanchital, Orizaba, Tuxpan, Veracruz y Xalapa.

Administraciones Portuarias Integrales (API)

De manera coordinada con el Gobierno Federal, la Administración Estatal participa en el proyecto de infraestructura más importante de los últimos 100 años para la Entidad: la ampliación del puerto de Veracruz. Asimismo, se trabaja en otros importantes proyectos de modernización y ampliación de la infraestructura portuaria, como el de la Administración Portuaria Integral de Coatzacoalcos (APICOATZA), donde se continúan las obras de infraestructura carretera vinculadas al proyecto de extensión del puerto en la Laguna Pajaritos.

Con la Administración Portuaria de Tuxpan (APITUX) se da seguimiento al proyecto de construcción del distribuidor vial Nuevo Tuxpan, que contará con una interconexión entre la autopista México-Tuxpan y el nuevo acceso a la zona portuaria. La compañía especializada en terminales portuarias Stevedoring Services of América (SSA) desarrollará un muelle de contenedores y de carga general en el puerto de Tuxpan, este proyecto cuenta con una inversión total de 6.6 mil millones de pesos, de los cuales se han ejercido, en 2014, 169 millones de pesos.



Programa Parques Industriales Veracruzanos

A través de las Administraciones Portuarias Integrales (API), el Sistema Portuario Veracruzano (SPV) de esta Administración continúa con los trabajos técnicos para la construcción de la Marina Veramar, en el municipio de Veracruz. A la fecha, se encuentran terminados tres muelles flotantes para 69 posiciones de atraque y la escollera para protección de embarcaciones con una longitud de 460 metros; aunado al dragado para la construcción del canal de pescadores, canal de navegación de acceso a la Marina y sus dársenas en la zona de muelles.

Este Programa creció con el inicio de la construcción del Parque Industrial Santa Rita, en el municipio de Veracruz, donde el Grupo Decasa edifica su Centro de Eficiencia Logística, en una superficie de 12 hectáreas y el Grupo Nestlé y otras empresas pronto tendrán obras relevantes para el 2015 y 2016.

Red de Apoyo al Emprendedor

En coordinación con el Instituto Nacional del Emprendedor, por medio del Fondo Nacional del Emprendedor, el Gobierno del Estado, a través de la Secretaría de Desarrollo Económico y Portuario (SEDECOP) articuló en la Entidad la Red de Apoyo al Emprendedor.

Con la puesta en marcha de los 12 puntos de la Red de Apoyo al Emprendedor, ubicados en los municipios de Boca del Río, Coatzacoalcos, Córdoba, Orizaba, Poza Rica, Tuxpan, Veracruz y Xalapa se facilitó el acceso a los programas relacionados con emprendedores, micro, pequeñas y medianas empresas que ofrecen tanto la SEDECOP, como 26 entidades públicas y 26 instituciones privadas.

A través de la Red se atendieron a más de 1,000 empresas, se beneficiaron a más de 2,500 emprendedores y se fomentó la conservación de 600 empleos.



Capacitación para la Comercialización competitiva

A través de un conjunto de acciones de capacitación, asesoría y consultoría especializada, se apoyó a 1,850 personas y 330 empresas, como resultado de la coordinación que se mantiene con diferentes organizaciones públicas y privadas.

Del 7 al 9 de julio de 2014, en el municipio de Boca del Río, se realizó la Semana del Emprendedor Líderes Transformando Veracruz. En dicho evento se contó con la representación de los estados de Hidalgo y Tlaxcala; 255 expositores, 12 compradores especializados, 23 instituciones de fomento a la Pequeña y Mediana Empresa (PyME) y diversas organizaciones tecnológicas y empresariales que participaron en la exposición comercial, las conferencias y las mesas de negocios.

Asimismo, en colaboración con la revista Líderes Mexicanos se efectuó el Foro Líderes del Futuro Transformando Veracruz, que tuvo la intervención de importantes ponentes de los ámbitos nacional e internacional, en el plano empresarial, político, cultural y deportivo.

La estrategia de comercialización del producto veracruzano ha servido de plataforma para que las empresas participantes obtengan beneficios económicos y sociales, al colocar sus marcas en las distintas regiones del Estado y en otras entidades del país e incrementar así sus ventas.

En el marco del Programa de Reconversión del Comercio Minorista La Jarocho Próspera, se firmó un convenio con el ayuntamiento de Veracruz, el cual ayudó a 100 comerciantes minoristas que incrementaron la rentabilidad de sus negocios y mejoraron su capacidad de comercialización, gracias a los arreglos en la imagen y administración de sus puntos de venta. El aumento en utilidades se estima en 20 por ciento.



Promoción internacional de productos veracruzanos

En el marco de la Décima Primera Feria Internacional de Pequeñas y Medianas Empresas denominada China International Small and Medium Enterprises Fair (CISMEF), que se realizó del 11 al 14 de octubre de 2014, en la ciudad de Guangzhou, provincia de Guangdong, República Popular de China, se apoyó la participación de empresas veracruzanas para dar a conocer sus productos. La delegación de nuestro país se integró por 150 empresas, de las cuales 10 fueron del Estado, pertenecientes a los municipios de Coatepec, Huatusco, Ixtaczoquitlán, Tierra Blanca, San Andrés Tuxtla y Xalapa.

Los productos exhibidos por la delegación veracruzana en el CISMEF fueron: café, puros, chayote, malanga, carne de bovino, maquinaria y equipos y servicios de innovación empresarial.

Fondo del Futuro

En este periodo se autorizaron 1,053 apoyos crediticios, equivalentes a 21.1 millones de pesos en 22 municipios de la entidad veracruzana, con lo que se han generado y consolidado 1,120 empleos. Al sector servicios le corresponden 11 apoyos por 3.6 millones de pesos, al sector industrial se le asignaron cuatro apoyos por 720 mil pesos y al sector comercio 1,038 apoyos por un monto de 16.8 millones de pesos.

Apoyo emergente a microempresas

Con base en el Fideicomiso Fondo del Futuro, como organismo dispensador, en coordinación con la Secretaría de Economía, en enero se entregaron apoyos por 4.8 millones de pesos a 480 microempresarios afectados por la tormenta tropical Ingrid, en los municipios de El Higo, Pánuco y Pueblo Viejo; ese mismo mes, se asignaron apoyos por 2.6 millones de pesos a 239 microempresas dañadas por la tormenta tropical Fernand, en los municipios de Actopan, Atzalan, Boca del Río, Jamapa, Medellín, San Rafael, Tampico Alto y Veracruz; de igual forma, en febrero, se otorgaron 2.8 millones de pesos a 289 microempresas afectadas por la tormenta tropical Barry en los municipios de Actopan, Banderilla, Gutiérrez Zamora, San Rafael y Úrsulo Galván.





Asimismo, en abril se entregaron recursos por 10.1 millones de pesos para apoyar a 1,013 microempresas de los municipios de Agua Dulce, Coatzacoalcos, Las Choapas y Minatitlán, las cuales tuvieron daños por las lluvias registradas del 11 al 14 de noviembre de 2013.

A través del Fondo del Emprendedor, en coordinación con el Instituto Nacional del Emprendedor (INADEM), se autorizaron 10 millones de pesos bajo la modalidad Incorporación de Tecnologías de la Información y Comunicaciones a las Micro y Pequeñas Empresas, con la finalidad de integrar estas tecnologías a las MiPyMEs siniestradas. En mayo, se proporcionaron apoyos en especie a 1,000 MiPyMEs dañadas de los municipios de Atzacan, Boca del Río, Coatzintla, Córdoba, Fortín, Ixtaczoquitlán, Martínez de la Torre, Orizaba, Poza Rica, San Rafael, Tihuatlán, Úrsulo Galván, Veracruz y Xalapa.

Otras acciones relevantes

Distintivo Empresa Ecológicamente Responsable

En coordinación con la Fundación Salvemos el Agua A.C. y el Instituto de Ecología A.C. (INECOL), en marzo se efectuó el lanzamiento del distintivo Empresa Ecológicamente Responsable (EER-INECOL), con la finalidad de reconocer los esfuerzos de las organizaciones públicas y privadas que realizan procesos voluntarios de autorregulación ambiental para mejorar su desempeño ambiental y que también asumen el compromiso de ofrecer beneficios en su comunidad.

Apoyos a empresas sociales

Derivado de la alianza entre el Gobierno del Estado y el Dr. Muhammad Yunus, Premio Nobel de la Paz 2006, y fundador de Yunus Social Center, se celebró un convenio con Yunus Social Business Global, a fin de realizar un estudio de factibilidad para la creación y el desarrollo de empresas sociales en la Entidad y en su caso, determinar las mejores alternativas de desarrollo de esas empresas y proponer los esquemas para su constitución.

DESARROLLO AGROPECUARIO

Veracruz se mantiene
como líder en el sector
agropecuario a nivel
nacional





Desarrollo Agropecuario, Rural y Pesca

Producción

Veracruz ocupa los principales lugares en la producción de la mayoría de los cultivos de importancia económica. Se generaron incrementos en la producción de cultivos básicos como maíz, arroz y frijol, al ser una de las prioridades de la presente Administración y porque apuntala fuertemente a la Cruzada Nacional contra el Hambre. Destacan los cerca de 3 millones de veracruzanos que están ligados al quehacer agropecuario.

El maíz es uno de los cultivos más importantes en la cultura mexicana por ello es que nos estamos posicionando entre los primeros lugares a nivel nacional en producción, Veracruz está alcanzando la autosuficiencia de este producto, ya que creció en 26.3 por ciento el rendimiento de la producción para alcanzar 1.3 millones de toneladas y continúa en el camino para ser el granero del sureste del país.

La agroindustria azucarera es la actividad dentro del sector agropecuario que siempre destaca ya que aporta el 42 por ciento de la caña de azúcar a nivel nacional; y este año no fue la excepción, ya que la producción de azúcar con 2.2 millones de toneladas, logró superar en más de 263 mil toneladas el promedio de producción de las últimas cinco zafas. Colocándonos en el primer lugar nacional en producción de caña de azúcar con 18 ingenios en operación de los 57 existentes en el país.

Gracias a la alianza entre productores y Gobierno, Veracruz se posiciona en los primeros lugares y somos líderes de producción nacional de frutales como naranja, papaya, piña y limón persa; también es un importante productor de toronja, tangerina, mandarina, plátano, sandía, mango y aguacate hass. La superficie para estos cultivos fue de 312 mil hectáreas, de las cuales se obtuvo un volumen de producción de 4.3 millones de toneladas y el valor estimado de la producción fue de 7,600 millones de pesos. En el Estado se producen casi 4 de cada 10 toneladas de limón en México y debido a que la empacadora de limón persa más importante de México se ubica en el municipio Martínez de la Torre, hace posible que Veracruz exporte a Europa, Asia y Estados Unidos dicho producto.

Uno de los principales productos que tiene Veracruz es el chayote, ya que aporta el 86 por ciento de la producción nacional.

Nos posicionamos como uno de los principales productores de oleaginosas en el país. Aumentamos la tecnificación, logrando así la calidad de la semilla y un valor agregado en la industria veracruzana.

En producción pecuaria, Veracruz continúa siendo el primer lugar nacional en carne de bovino pues cuenta con el hato ganadero más grande del país, lo que permite producir 251,000 toneladas de carne de bovino. Además permanece entre los principales lugares nacionales de carne y leche de bovino, pollo de engorda y en canal, carne de ovino, cerdo y miel.





Primer productor pesquero del Golfo de México

El Estado es el primer productor pesquero del Golfo de México, ocupa el quinto lugar en volumen de producción y el cuarto lugar nacional en acuicultura. La producción pesquera y acuícola en el periodo 2010-2014 rebasa las 76,000 toneladas en promedio. De la producción 2014, la pesca representa el 56.2 por ciento y el 43.8 por ciento la acuicultura, con un valor de la producción estimado de 1,200 millones de pesos.

De acuerdo con cifras del Instituto Nacional de Estadística y Geografía (INEGI) Veracruz aporta 8 por ciento al Producto Interno Bruto (PIB) del sector primario nacional y 5 por ciento al PIB del total del Estado. Durante el periodo 2011-2013, es el Estado que más ha crecido en productividad; por su producción y valor en la agricultura, ganadería y pesca, posiciona a Veracruz como el segundo lugar nacional.



Fomento productivo

Veracruz desarrolla una serie de programas que dotan de semilla mejorada, fertilizantes y paquetes tecnológicos, encaminados a satisfacer la demanda interna y generar excedentes para el resto del país. Se establecieron 605 mil hectáreas de cultivos básicos con una producción de 1.4 millones de toneladas y un valor de producción de 5,400 millones de pesos.

Para la sanidad e inocuidad agrícola, ganadera, pesquera y acuícola de la Entidad, el Gobierno de la República asignó recursos por 105.3 millones de pesos, que protegen la agricultura del Estado mediante la operación de 12 campañas fitosanitarias, 19 zoonosanitarias a la ganadería, y a la pesca y acuicultura con cinco campañas.

Con una inversión Estatal de 6 millones de pesos se apoyó la adquisición de 8,500 paquetes de maíz híbrido, frijol soya y plantas de frutales, en beneficio de igual número de productores; con estas acciones se generaron 85,000 jornales que apoyaron la economía de las familias de las regiones.

El Gobierno del Estado cuenta con un eficiente sistema de control de la movilización ganadera, a través de 30 puntos de control, con una inversión de 7 millones de pesos anuales. La inspección y verificación de mercancías pecuarias se realiza las 24 horas del día, los 365 días del año. El combate al delito del abigeato opera de forma coordinada con la Secretaría de Seguridad Pública, la Procuraduría de Justicia, la Secretaría de Marina, la Secretaría de la Defensa Nacional, la Policía Federal y los ayuntamientos.



Seguro agrícola: 110.2 millones de pesos para proteger al campo

Se asignó un presupuesto de 10 millones de pesos destinados a 63 proyectos acuícolas, con la finalidad de adquirir infraestructura e insumos biológicos, y 15 millones de pesos para la compra de 216 motores fuera de borda.

En materia de infraestructura hidroagrícola se ejecutan obras de sistemas de riego para acelerar la cosecha de piña y caña de azúcar y el incremento de rendimientos, en beneficio de la producción de estos cultivos en el municipio de Tlaxicoyan.

Para combatir la temporada de estiaje, se hicieron, en diferentes puntos estratégicos del Estado, ollas de agua que sirvieron para almacenar el vital líquido y contrarrestar los efectos de la sequía, así como la mortandad de ganado.

Seguro

Con la finalidad de minimizar los daños por fenómenos climatológicos, el Estado convino con la Federación la contratación del Seguro Agrícola Catastrófico, con una inversión de 110.2 millones de pesos para proteger 615 mil hectáreas de maíz, papa, sorgo, avena, café, naranja, chayote, papaya y plátano, en 207 municipios.



Desarrollo rural

Veracruz es la Entidad con mayor superficie de terrenos de régimen social a nivel nacional, cuenta con el mayor número de núcleos agrarios (3,714 ejidos), lo que representa el 40.6 por ciento de la superficie estatal y sumados los terrenos comunales y nacionales, hacen más del 50 por ciento de la Entidad. Es importante señalar que 523 mil veracruzanos pertenecen a núcleos agrarios, en los que la mujer representa el 30 por ciento.

En materia de capacitación para el desarrollo rural en zonas de alta marginación se ofrecieron servicios de extensión e innovación productiva a los actores del medio rural que realizan actividades agropecuarias, acuícolas y pesqueras, a fin de impulsar programas de combate a la pobreza.

Se instaló el Sistema Veracruzano de Desarrollo de Capacidades, Innovación Tecnológica y Extensionismo Rural, y se crearon 30 redes conformadas por expertos en innovación tecnológica, instituciones educativas, difusores y productores. Participan un total de 200 investigadores, 60 centros de enseñanza, 15 centros de investigación, 15 dependencias, 30 sistemas producto, cinco cadenas productivas y más de 400 técnicos.

Comercialización

En la Cumbre Agroempresarial Veracruz 2014, se efectuaron 260 operaciones comerciales en el área destinada a mesas de negocios y ventas directas por más de 30 millones de pesos. Se proyectó para el mediano plazo una intención de negocios de cerca de 160 millones de pesos. Se realizaron cerca de 1,200 encuentros de negocios adicionales para la adquisición de maquinaria agrícola, productos artesanales veracruzanos, productos biológicos para la agricultura, entre otros, con una cifra estimada de 145 millones de pesos. Asimismo, se hicieron eventos simultáneos como el Congreso Internacional de Productores de Mango y Fruticultura, la Reunión Nacional de Productores de Papaya y la Reunión Estatal de Productores de Piña.



Desarrollo regional sustentable de la Cuenca del Papaloapan

El Consejo de Desarrollo del Papaloapan (CODEPAP) realizó el Primer Foro Regional de Manglares en donde se expusieron la problemática y los fundamentos legales y productivos para el aprovechamiento sustentable de estos ecosistemas; además se dio constancia de los casos de éxito de productores veracruzanos que han desarrollado negocios socialmente amigables con el manglar.

En este año también participó en la feria ganadera Houston Livestock Show and Rodeo, en Houston, Texas, Estados Unidos de América, donde se efectuaron acercamientos con empresas comercializadoras de semen y embriones de ganado para el mejoramiento del hato veracruzano.

Como resultado de la Exposición Ganadera Ylang Ylang, en Boca del Río, el Consejo entregó apoyos para la adquisición de 130 toros de las razas Suizo, Beefmaster y Cebú, de las variedades Brahman, Guzerat, Indobrasil, Gyr y Sardo Negro, con certificado de raza pura y de fertilidad, lo que representa una inversión de 2.9 millones de pesos y permite continuar con el mejoramiento del hato ganadero.

El CODEPAP asistió a la XII Expo Internacional Aquamar 2014, donde se intercambiaron conocimientos y alianzas comerciales con consumidores de pescado, además se expuso el caso de éxito del Laboratorio de Producción de Cría Revertida de Tilapia de la Unidad de Producción Cuenca del Tesechoacán, en el municipio de José Azueta.

Bioenergía

El Instituto Veracruzano de Bioenergéticos (INVERBIO) ha ejecutado 80 por ciento de los proyectos considerados en el Plan Veracruzano de Desarrollo 2011-2016, lo que representa la instalación de cuatro complejos etanoleros, con una capacidad instalada de poco más de 140 millones de litros de etanol por año, en los municipios de Atoyac, Coatzacoalcos, Cosamaloapan y Orizaba, y una inversión privada de 1,850 millones de pesos. La industria de los bioenergéticos molió en su conjunto aproximadamente 1.8 millones de toneladas de caña para producir casi 98 millones de litros de etanol en la zafra 2013-2014.

Se instaló el primer punto de venta de etanol carburante en el país (único en su tipo), en el municipio de Veracruz, el cual abastecerá a más de 6,000 taxis que participan en el programa piloto Suministro de Bioetanol al Autotransporte Público de la Zona Conurbada Veracruz-Boca del Río.





En coordinación con la Secretaría de Agricultura, Ganadería, Desarrollo Rural, Pesca y Alimentación (SAGARPA), se realizó el Foro Cultivos Bioenergéticos: Alternativas para Biocombustibles, en el que se presentó el paquete tecnológico validado para sembrar y desarrollar el cultivo de *Jatropha curcas* y la semilla mejorada, materia prima que permite obtener aceite para producir biodiesel. También fue el marco institucional para la firma del Convenio de Colaboración con la Unión Nacional de Productores de *Jatropha Curcas* de México.

Este proyecto permite contribuir a la promoción de procesos de desarrollo rural sostenibles con enfoque participativo, fomenta la capacidad de gestión para el desarrollo de la sociedad civil, los gobiernos municipales y las instituciones municipales y federales

Reforma para transformar el campo

El 5 de junio, por iniciativa del Gobierno de la República se realizó el Foro Estatal de Consulta: Reforma para Transformar el Campo en el Centro de Exposiciones y Convenciones de Veracruz, con el fin de establecer una nueva política pública nacional agroalimentaria duradera, con cimientos jurídicos, administrativos y de organización, que permita una nueva etapa de desarrollo y bienestar para el agro mexicano.

La finalidad es propiciar la generación y fortalecimiento de las organizaciones sociales de carácter económico, financiero y productivo que permitan el acceso al crédito y la consolidación de sistemas productivos diversificados e integrales.

El Gobierno del Estado, genera estrategias de política pública rurales incluyentes, por lo que se ha emprendido la integración del proyecto Municipio Modelo, el cual consiste en impulsar el desarrollo agropecuario y acuícola del minifundio, a través de la compactación de superficies, la planeación estratégica y la coordinación interinstitucional.



TURISMO Y CULTURA

Marca turística Veracruz,
para promover la identidad
cultural e infraestructura
para nuestros visitantes
nacionales e internacionales



Turismo y Cultura

Se dinamizó al turismo como sector sostenible a través de tres objetivos fundamentales: la garantía de la sustentabilidad en la preservación y el aprovechamiento de recursos naturales y bienes culturales; la integración social y el desarrollo regional y la prosperidad económica.

Se consolidó al Estado de Veracruz como uno de los principales destinos del país, con una captación de 8.9 millones de turistas, un promedio de ocupación hotelera de 61 por ciento, una derrama económica de 14 mil millones de pesos y 453 mil empleos generados.

Promoción turística

Se impulsó la marca turística Veracruz, con el objetivo de difundir y promover la oferta turística y la identidad cultural e infraestructura para recibir a los visitantes nacionales e internacionales, ser sede de congresos y eventos de todo tipo y captar la realización de producciones audiovisuales en el territorio estatal.

Se firmó un convenio de colaboración de promoción turística por un monto de 14.9 millones de pesos, que se duplica con la aportación peso a peso del Consejo de Promoción Turística de México (CPTM).

Las campañas Semana Santa a la Veracruzana y Verano a la Veracruzana permitieron atraer en conjunto 1.5 millones de turistas, con una derrama económica de 2,700 millones de pesos para ambos periodos vacacionales.

Se diversificaron las estrategias para captar un mayor número de turistas, mediante la promoción en redes sociales y de la campaña digital Veracruz Turismo. A través de estos medios, de anuncios espectaculares, visitas de prensa y espacios promocionales en radio se promovieron 116 municipios y más de 117 ferias, fiestas patronales y carnavales, que año con año se realizan en el Estado.

Se hizo labor de promoción, vinculación institucional y logística, y se apoyó la organización de eventos de diferentes segmentos turísticos, entre los que destacan: Las Fiestas de La Candelaria 2014, en Tlacotalpan; el 90 aniversario del Carnaval de Veracruz 2014; la Cumbre Tajín 2014, en Papantla, el Festival Internacional de la Salsa Coatzacoalcos 2014 y el Hay Festival 2014, en Xalapa; así como la Iniciativa de Países de la Cuenca del Atlántico, el Centenario de la Gesta Heroica de Veracruz, el Encuentro de Grandes Veleros Latinoamérica 2014, la XXXV Reunión Nacional de Funcionarios del Registro Civil, y la Carrera Panamericana, efectuados en el Puerto de Veracruz.

Asimismo, se promovió el descenso en ríos, la tirolesa, el buceo, el senderismo, el cañonismo, la bicicleta de montaña, entre otras actividades, y se fomentó y apoyó la realización de 19 eventos de este segmento.





4 mil mdp la derrama económica del turismo de reuniones

Turismo de reuniones

El turismo de reuniones se ha consolidado como un importante segmento que busca diversificar y mejorar la oferta turística de la Entidad. A noviembre de 2014 Veracruz recibió a 130,540 personas, lo que refleja un incremento de 78 por ciento en la llegada de turistas por este rubro, en comparación al mismo periodo de 2013. La derrama económica que se generó fue de 4 mil millones de pesos, lo que representa un aumento de 620 por ciento en comparación con los 556 millones de pesos captados en 2013.

Se efectuaron caravanas turísticas a Tijuana, Baja California; en las capitales de Aguascalientes, Puebla, San Luis Potosí, Tlaxcala y Querétaro; en Mérida, Yucatán; Cancún, Quintana Roo; Monterrey, Nuevo León; Saltillo, Coahuila; Guadalajara, Jalisco y León, Guanajuato con lo que se logró la participación de prestadores de servicios turísticos y 348 empresas asistentes.



Diversificación de productos turísticos

Bajo el concepto Veracruz Incomparable, se desarrolló la campaña Sabores al Natural, con la participación de los municipios y prestadores de servicios turísticos del Estado.

Se diversificaron los destinos en cinco regiones turísticas, estratégicamente orientadas a incrementar la afluencia de visitantes:

- Región Huastecos y Totonacas. Playas con Aroma a Vainilla, ruta que comprende las playas de Costa Esmeralda: Paraíso, Playa Verde y Miramar; zona arqueológica El Tajín, Papantla y Plantación de Vainilla.
- Región Primeros Pasos de Cortés. Salsa, Sones y Danzones: contempla La Fortaleza de San Juan de Ulúa y Los Portales, en Veracruz; Buque Cañonero Guanajuato, en Boca del Río; Museo Agustín Lara, en Tlacotalpan.
- Región Cultura y Aventura. La Aventura del Café, la ruta recorre el Museo de Antropología y el Jardín Botánico, en Xalapa; la Hacienda del Café, en Coatepec y el Museo del Vestido, en Xico.
- Región Altas Montañas. Sierra del Café, en la que se puede visitar el Centro Histórico, la Catedral y Los Portales de Córdoba; el Museo del Bonsái, en Fortín y el Teleférico en Orizaba.
- Región Los Tuxtlas y Olmeca. Encanto Olmeca, que visita Roca Partida, Cueva del Pirata Lorencillo, Montepío, Nanciyaga y la Reserva Ecológica de los Tuxtlas.

61
producciones
cinematográficas
en 23 municipios
de la entidad



Industria cinematográfica

La publicidad y promoción son factores determinantes para la atracción de proyectos filmados o grabados en locaciones veracruzanas. Por ello durante este año se participó en el Festival Internacional de Cine Guadalajara 2014, el Location Trade Show en Los Ángeles, California, EUA y la segunda Reunión Nacional de Comisiones Fílmicas en Morelia, Michoacán.

El Estado se consolidó como lugar ideal para el levantamiento de imágenes y uno de los mercados más importantes en el ámbito mundial para la producción de audiovisuales. Se recibieron 61 producciones que seleccionaron locaciones de 23 municipios de la Entidad, entre las que destacan las películas Gloria, de la casa productora Pelo suelto; La carga, de la Esfera Films; las películas Resolution 6 y una de la casa productora Cyclus; la serie de televisión El señor de los cielos, de Argos producciones; los programas de televisión Gringo en México, de Unicable y Experience tour de E! Entertainment television, comerciales para el Consejo de Promoción Turística de México y, Programa especial Destino irresistible, de Unicable.

Presencia internacional y nacional

Veracruz logró una significativa participación en la Feria Internacional de Turismo (FITUR), celebrada del 22 al 26 de enero, en Madrid, España y en la Feria Internacional de Turismo de las Américas (FITA) 2014, del 18 al 21 de septiembre en la Ciudad de México.

En el ámbito nacional, se asistió a eventos como el Tianguis Turístico 2014, en Cancún, Quintana Roo; Adventure Travel México (ATMEX), Chiapas 2014; el XIII Encuentro de

la Red Nacional Turismo Para Todos, en el Centro de Exposiciones y Convenciones de Veracruz; el Taller de Especialidad en el Desarrollo de Producto Turístico para el Segmento Lésbico, Gay, Bisexual y Transexual (LGBT) y la Feria de Turismo Cultural México 2014.

Arte popular

La diversidad de características culturales de las comunidades rurales e indígenas veracruzanas se manifiesta, en gran medida, a través del arte social tradicional, plasmado en sus artesanías; por ello, se realizaron talleres artesanales, concursos regionales y nacionales, así como la comercialización de sus artesanías, lo que permitió contribuir con los objetivos de la estrategia Adelante.

Con la finalidad de estimular la capacidad creadora de los artesanos veracruzanos, se

les convocó a cinco concursos regionales, en los que participaron 1,970 artesanos y se otorgaron premios por un monto de 680 mil pesos, con aportaciones de la Secretaría de Turismo y Cultura y el Fondo Nacional para el Fomento de las Artesanías (FONART). Asimismo, se apoyó la participación de artesanos en 11 concursos nacionales, con un registro de 571 piezas, 16 artesanos de la Entidad resultaron premiados.

Se fomentó la comercialización de artesanía veracruzana, a través de la asistencia en ferias comerciales nacionales realizadas en Aguascalientes, Campeche, Cozumel, Chiapas, Distrito Federal, Estado de México, Puebla, Quintana Roo y Tabasco con lo que se benefició a 600 artesanos de 22 municipios de la Entidad. Asimismo, se promovió la participación de artesanos en las expo ventas realizadas en el Centro de Exposiciones y Convenciones de Veracruz, en Misantla, y en eventos como el XIII Encuentro de la Red Nacional de Turismo para Todos y el XII Congreso Nacional de la Asociación Mexicana de Medicina Transfuncional.

600
artesanos
beneficiados
con las ferias
comerciales





Infraestructura y desarrollo turístico

Las inversiones en infraestructura turística en el Estado juegan un papel importante en la economía local y regional de Veracruz, ya que genera, además de empleos, una mayor y mejor oferta de servicios para los turistas.

Se desarrollaron seis nuevos establecimientos de hospedaje en los municipios de Coatzacoalcos, Córdoba, Tuxpan y Xalapa, lo que conlleva 920 empleos temporales y 555 empleos permanentes.

Mediante el Convenio de Coordinación para el Otorgamiento de Subsidios para el ejercicio 2014, suscrito con la Secretaría de Turismo del Gobierno de la República, se destinó una inversión de 57 millones de pesos en beneficio de los municipios de Boca del Río, Córdoba, Puente Nacional, Veracruz y Xalapa, a fin de modernizar la infraestructura y el equipamiento de localidades turísticas, lo que permitirá atender las necesidades del sector y contribuir en el cuidado y la preservación del patrimonio cultural e histórico. Destacan los siguientes proyectos:

- Estudios preliminares y diseño del proyecto para la construcción del Centro de Convenciones de Córdoba, con una inversión de 10 millones de pesos.
- Primera etapa del Clúster Turístico de Xalapa, con una inversión de 6 millones de pesos.
- Primera etapa de la modernización del Centro de Exposiciones y Convenciones de Veracruz, en el municipio de Boca del Río, con una inversión de 20 millones de pesos.

En seguimiento al Compromiso Gubernamental 218 del Presidente de la República, se continuó con los trabajos de rescate del Centro Histórico de Veracruz, específicamente en la Plaza de la República, con una inversión de 20 millones de pesos de recursos federales para su equipamiento y el mejoramiento de la imagen urbana y fachadas ubicadas en la Avenida Morelos. Asimismo, se gestionó ante la Administración Portuaria Integral de Veracruz, S.A. de C.V. (APIVER), la construcción del colector pluvial Emparan, con una inversión aproximada de 16 millones de pesos en la zona de la Plaza de la República.

Con el propósito de continuar con la promoción y el fomento al desarrollo de las regiones turísticas, el 30 de junio se firmó el convenio de colaboración entre el Fondo Nacional de Fomento al Turismo (FONATUR) y la Secretaría de Turismo y Cultura del Estado de Veracruz para la elaboración del Programa Especial de Desarrollo Turístico sustentable del municipio de Xalapa.

Conectividad aérea

En el Aeropuerto Internacional de Veracruz, de enero a agosto se registró un incremento en el flujo de pasajeros, que alcanzó 13.3 por ciento adicional, respecto al mismo periodo en 2013, con un total de 752,076 pasajeros.

El 5 de diciembre de 2013 inició operaciones el vuelo de la aerolínea Volaris, ruta Veracruz-Cancún, con dos vuelos a la semana; y el 28 de marzo, la ruta Veracruz-Monterrey, con tres vuelos semanales.

Se reforzó la conectividad en el Aeropuerto Internacional de Minatitlán, lo que representó el traslado, del enero a julio de 152,596 pasajeros: 45.4 por ciento más respecto al mismo periodo del año anterior.



Competitividad turística

Se impartieron 154 cursos de capacitación a 3,563 prestadores de servicios turísticos en todo el Estado de Veracruz. Además de capacitación turística con cursos de Consultoría a MiPyMe sobre temas administrativos, fiscales, procesos, ventas y calidad en el servicio, entre otros.

Se puso en marcha el Programa de Certificación de Guías Especializados. Se cuenta con 148 guías certificados y 60 más están en proceso, se pretende culminar el año con 208 guías turísticos especializados certificados, de las regiones Huastecos y Totonacas, Primeros Pasos de Cortés, Cultura y Aventura, y Altas Montañas.



Instituto Veracruzano de la Cultura

En los 14 recintos culturales del Instituto Veracruzano de la Cultura (IVEC) se realizaron 1,210 actividades: exposiciones, talleres, conferencias, presentaciones de libros, espectáculos artísticos, ciclos de cine, entre otros, en beneficio de 465,766 personas, de los municipios de Boca del Río, Coatepec, Orizaba, Papantla, Veracruz y Xalapa.

El 25 de abril se firmó el Convenio Marco de Colaboración y Coordinación para el Desarrollo Cultural y Artístico entre el Gobierno Federal, a través del Consejo Nacional para la Cultura y las Artes (CONACULTA), y el Gobierno del Estado, representado por los secretarios de Turismo y Cultura, de Finanzas y Planeación, y el Director General del Instituto Veracruzano de la Cultura.

En el Presupuesto de Egresos de la Federación (PEF) 2014 se autorizó al Estado un subsidio por 32 millones de pesos para financiar 28 proyectos culturales.

En el marco del Programa de Apoyo a las Culturas Municipales y Comunitarias (PACMyC) se otorgaron 64 apoyos por un total de 1.9 millones de pesos, en beneficio de 36 municipios y 7,938 personas.

Se impulsó el desarrollo de las culturas populares regionales, mediante la cual se beneficiaron 24 proyectos, y se apoyaron las fiestas tradicionales de Veracruz, lo que fortaleció 20 festividades culturales en el Estado, con una inversión total de 1.3 millones de pesos, en favor de 8,824 personas.

El auditorio del ex convento Betlehemitá, edificio sede del IVEC y la Fototeca de Veracruz Juan Malpica Mimendi, del Puerto de Veracruz, fueron rehabilitados; estas acciones recibieron una inversión de 3 y 2 millones de pesos, respectivamente.

Se concluyó la rehabilitación del Museo de la Amistad México-Cuba, en el municipio de Tuxpan, con una inversión de 1.8 millones de pesos y un impacto social en la localidad de 143,362 personas. Además, se logró su renovación museográfica con una inversión de 300 mil pesos, mediante el apoyo del CONACULTA, el Ayuntamiento de Tuxpan y la Embajada de Cuba en México.

En coordinación con el CONACULTA se efectuó la 2ª Bienal de Arte Veracruz 2014, con una inversión de 1.5 millones de pesos, en la que se inscribieron 192 artistas participantes y 348 obras. Además de dos ferias nacionales del libro, una en Veracruz y otra en Xalapa, así como una regional en Tuxpan, en las que se invirtieron 5.8 millones de pesos, en beneficio de 75 mil personas.

Por lo que hace a la producción editorial se publicaron 24 títulos de colecciones dedicadas a la literatura, la promoción de la cultura y la investigación social.

Modernización de infraestructura carretera, para agilizar la comunicación eficiente y segura de la población





Infraestructura y Obras Públicas

Con la modernización de infraestructura carretera, telecomunicaciones y de obras en zonas urbanas, así como en municipios y localidades que tienen alto o muy alto grado de rezago social y de marginación se facilita la comunicación eficiente y segura de la población hacia sus centros de trabajo, de estudio y de intercambio de bienes y servicios y, al mismo tiempo, se integra a los principales polos de desarrollo regional.

Juegos Centroamericanos y del Caribe 2014

En el municipio de Veracruz se realizaron obras como:

- Remodelación del Auditorio Benito Juárez para la disciplina de basquetbol.
- Adecuación a la cancha de entrenamiento para futbol femenino, así como remodelación del Parque Recreativo Reino Mágico para la disciplina de patinaje.
- Rehabilitación del estadio y el gimnasio de la Unidad Deportiva Carlos Serdán Arechavaleta para la ejecución de la disciplina del softbol y balonmano, respectivamente.

En el municipio de Boca del Río se hizo:

- Rehabilitación del Estadio Luis Pirata de la Fuente (futbol varonil).
- Adecuación de la cancha de entrenamiento futbol 2 en la Unidad Deportiva Leyes de Reforma.
- Rehabilitación de la Unidad Deportiva Hugo Sánchez Márquez para futbol femenino y construcción del Centro de Raqueta en la Unidad Deportiva Leyes de Reforma (raquetbol-squash).

En el municipio de Xalapa:

- Construcción del Velódromo, con una inversión total de 451.9 millones de pesos, en beneficio directo de 250,000 habitantes de la región La Capital.
- Edificación de los conjuntos deportivos, instalaciones de competencia e instalaciones complementarias para los XXII Juegos Centroamericanos y del Caribe 2014, con una inversión total de 836.5 millones de pesos.

También se concluyeron los trabajos de diversas obras que favorecen a más de 1,000,000 de habitantes, como el Centro Acuático Leyes de Reforma; la remodelación del Estadio Beto Ávila, en el municipio de Boca del Río; la rehabilitación de Centro de Exposiciones y Convenciones de Veracruz y la construcción de la Arena Veracruz, en el municipio de Veracruz; la construcción de la Arena Córdoba, y en el municipio de Xalapa la rehabilitación del Estadio Heriberto Jara Corona y el Gimnasio Omega para tenis de mesa y badminton.





Infraestructura en zonas urbanas

Con una inversión inicial de 985 millones de pesos se realizan obras que permiten integrar y consolidar al Estado en el contexto regional, nacional e internacional.

Con 183.4 millones de pesos, provenientes del Programa Regional Pavimentaciones (PROREG PAV) se beneficia a 117,000 habitantes con el inicio de diversas obras:

- Reconstrucción en pavimento hidráulico del boulevard turístico Sihuapan-Salto de Eyipantla en San Andrés Tuxtla, y el boulevard Instituto Tecnológico, en el municipio de Minatitlán.

Con recursos de Programas Regionales (PROREG) Ramo 23, por 42.7 millones de pesos, se terminaron vialidades en concreto hidráulico de diversas localidades del municipio de Villa Aldama. Con estas obras se dio atención a 10,500 habitantes.



Asimismo, se construye el Circuito Antorchista Lomas Verdes-Auditorio Salvador Díaz Mirón-Reserva, en Xalapa, y se concluyó la pavimentación asfáltica del Circuito Aquiles Córdoba Morán, en el municipio de Córdoba. Estas obras son en beneficio de 60,000 habitantes.

Con recursos del Fondo de Apoyo para Infraestructura y Seguridad y sus rendimientos (PROFISE y PROFISE R) se efectuaron obras por 153.4 millones de pesos, tales como:

- Construcción del cuartel móvil modelo M en el municipio de Tempoal, que beneficia a más de 3,000,000 de habitantes de la Huasteca Veracruzana y estados colindantes.
- La edificación de la unidad deportiva en el municipio de Landero y Coss, en provecho de 15,000 habitantes.

Con una inversión de 123.8 millones de pesos autorizados por el Fondo Regional (FONREGIÓN), se construye con pavimento hidráulico y drenaje sanitario la calle Platón Sánchez del municipio de Chalma, en favor de 2,384 habitantes.

Con una inversión de 41.3 millones de pesos del Fondo de Aportaciones para el Fortalecimiento de las Entidades Federativas y sus Rendimientos (FAFEF y FAFEFR), se terminaron:

- La construcción de la Central Camionera de Las Choapas;
- Los trabajos complementarios para el Centro de Observación Climático Casa de la Tierra La Pinera, en el municipio de Veracruz.

Se encuentra en proceso la edificación del salón de usos múltiples en el municipio de Cuichapa.

Con estas obras se favorecen a más de 500,000 habitantes de las regiones de Las Montañas, Olmeca y Sotavento.



Infraestructura moderna de comunicaciones

Se terminaron de construir el albergue Caridad sin fronteras, en el municipio de Coatzacoalcos; el parque urbano del DIF Estatal, en el municipio de Perote; el salón social (primera etapa) en el municipio de Teocelo y el muro de contención del centro asistencial Conecalli, en el municipio de Xalapa. Estas obras benefician a 150,000 habitantes de las regiones Olmeca y La Capital.

Con recursos del Fideicomiso Público de Administración del Impuesto Sobre Erogaciones por Remuneraciones al Trabajo Personal (ISERTP) y en beneficio de 519,000 habitantes de las regiones La Capital y Sotavento se concluyó la remodelación del inmueble de la Cámara de Comercio de Xalapa y el Centro Empresarial de Veracruz, en el municipio de Veracruz. También, se encuentra en proceso la edificación del distribuidor vial La Boticaria en el municipio de Veracruz, con una inversión de 121.4 millones de pesos.

Proyectos de infraestructura estratégicos

Con una inversión de 63.3 millones de pesos provenientes del Impuesto sobre Erogaciones por Remuneraciones al Trabajo Personal (ISERTP), se construye el libramiento de Tlacotalpan. Con esta obra se beneficia a 6,334 habitantes, a la fecha tiene un avance de 55 por ciento.

Con recursos del Presupuesto de Egresos de la Federación (PEF) 2014, por 100 millones de pesos, en el aeropuerto de Xalapa se realizará la construcción de un nuevo camino de acceso, cercado perimetral y un estacionamiento. El costo total del proyecto es de 1,000 millones de pesos.

Autopistas

Inició la construcción de la autopista de Los Tuxtlas, en una primera etapa de 20 km desde el entronque Isla, en la autopista La Tinaja-Cosoleacaque, hasta la población de Camacho; a la fecha presenta un avance de 20 por ciento en la construcción de terracerías; también se concluyó la edificación del puente Las Tunas y se amplió el puente La Ceibilla sobre el río San Juan.

**Se inició la
construcción
de la
autopista de
Los Tuxtlas**





Programa de reconstrucción

En la región Huasteca Alta:

- Destaca el reasfaltado de 17 kilómetros en el camino E.C. Carretera Federal 105-Chiconamel, municipio de Chiconamel, con una inversión de 39 millones de pesos.
- En el municipio de El Higo, con una inversión de 10.1 millones de pesos, se reconstruyeron 3.5 kilómetros de carpeta asfáltica en el camino Los Chivos-Badeas.

En la región Huasteca Baja:

- Se construyó un puente de 20 metros de longitud del camino E.C. Fortín-La Victoria-Loma Larga, municipio de Álamo Temapache, con una inversión de 6.3 millones de pesos; además, se edificaron dos muros de contención, uno en el camino Chapopote-Mesón Molino y el otro en el camino Llano Grande-Tierra Blanca, con una inversión conjunta de 3.4 millones de pesos.
- En el municipio de Tuxpan se rehabilitaron 3.7 kilómetros de revestimiento del camino Montes de Armenia-Palma Alta, con una inversión de 2.4 millones de pesos.

En la región Totonaca:

- En el municipio de Coatzintla, destaca la restauración del puente km 1+300 del camino Coatzintla-Contreras, con una inversión de 10.3 millones de pesos.
- Con una inversión de 6.6 millones de pesos, se restauró el puente Insurgentes, ubicado en el camino Insurgentes-Ejido Arroyo del Maíz, del municipio de Poza Rica.

En la región de Nautla:

- Se construye un puente en el km 4+020 del camino El Ciervo-La Habana, con una inversión de 4.5 millones de pesos, en el municipio de Nautla.



En la región de La Capital:

- En el municipio de Misantla se reasfaltaron 2 kilómetros del camino Misantla-Villanueva, con una inversión de 2.7 millones de pesos; asimismo, se reasfaltó el camino km 3-Buenos Aires-La Reforma en 5.12 kilómetros de tramos aislados, con una inversión de 2.2 millones de pesos.
- Con una inversión de 2.9 millones de pesos se rehabilitaron 24 kilómetros de revestimiento y obras de alivio del camino Rancho Nuevo-El Rubí-Mesa de 24, municipio de Alto Lucero.

En la región de Las Montañas:

- En el municipio de Coscomatepec se reconstruye con concreto hidráulico 4 kilómetros del camino Coscomatepec-Alpatláhuac, con una inversión de 6.5 millones de pesos.
- Con 20.7 millones de pesos, en el municipio de Cuitláhuac se construyeron dos puentes sobre los caminos Cuitláhuac-Puente Chico y Ejido Maguey-Cerro Micos, respectivamente.
- En el municipio de Paso del Macho se reconstruyeron 10.9 kilómetros de base hidráulica, carpeta asfáltica y obras complementarias del camino E.C. (Paso del Macho-Camarón de Tejeda)-Paso Gavilán, con una inversión de 20.5 millones de pesos.
- Se construyeron, con una inversión de 7.9 millones de pesos, muros de contención, losas y rampas de concreto hidráulico, así como alcantarillas y restauración del revestimiento en los caminos E.C (Tequila-Tehuipango)-Tlalixtlahua-Duraznojtla, en el municipio de Tehuipango.
- Se realiza la reconstrucción de puentes vado en los km 3+660 y 3+740 del camino Trojillas-Hidalgotitlán, municipio de Tenochtitlán, con una inversión de 3 millones de pesos.
- En el municipio de Juchique de Ferrer, con una inversión de 2.5 millones de pesos, se restauraron 5.5 kilómetros de revestimiento, y se reconstruyeron alcantarillas en el camino Porfirio Díaz-Tacahuite-Loma Alta.



En la región del Sotavento:

- En el municipio de La Antigua se restauró la carpeta asfáltica de 8.4 kilómetros del camino La Posta-Loma Iguana, con una inversión de 11.2 millones de pesos.
- Se invirtieron 37.9 millones de pesos en la reconstrucción de la carpeta asfáltica y alcantarillas del camino Las Vegas-Puente Moreno, municipio de Medellín.
- Se concluyó, con una inversión de 29.9 millones de pesos, el puente Casasónica-La Ceiba, municipio de Paso de Ovejas.
- En el municipio de Paso del Macho se terminó un puente ubicado en el camino Paso del Macho-Rincón de los Toros-Vacas Flacas, con una inversión de 10.5 millones de pesos.
- Con una inversión de 25 millones de pesos, se concluyó el puente Cempoala-Real del Oro del municipio de Úrsulo Galván.

En la región del Papaloapan:

- En el municipio de José Azueta se realiza reasfaltado y obras complementarias en el camino José Azueta-autopista 145, con una inversión de 30.3 millones de pesos.

En la región de Los Tuxtlas:

- Con una inversión de 6.9 millones de pesos, se reconstruyó la base hidráulica, carpeta asfáltica y obras complementarias del camino Chumiapan de Abajo-Salto de Eyipantla, municipio de San Andrés Tuxtla.

En la región Olmeca:

- Se reconstruyeron 18 kilómetros de carpeta asfáltica en el tramo Coatzacoalcos-Minatitlán (cuerpo derecho) y Coatzacoalcos-Minatitlán (cuerpo izquierdo) en el municipio de Coatzacoalcos, lo que representó una inversión de 30.1 millones de pesos.
- En el municipio de Ixhuatlán del Sureste se construye un puente en el camino Ixhuatlán del Sureste-Las Águilas, obra que representa una inversión de 6.4 millones de pesos.

- Con una inversión total de 24.4 millones de pesos y una longitud conjunta de 90 metros se encuentra en proceso la construcción de cinco puentes en el municipio de Las Choapas.
- En el municipio de San Juan Evangelista se construye un puente en el camino E.C. (Villa Juanita-Nueva Raya)-El Porvenir-El Apompal, con una inversión de 2.7 millones de pesos.

Carreteras y puentes Adelante

En la región de la Huasteca Baja, en los municipios de Tuxpan y Tamiagua se reconstruye en concreto hidráulico la carretera Tuxpan-Tamiagua km 2+500 al km 24+400, con una inversión de 88.4 millones de pesos y en provecho de 27,391 habitantes.

En el municipio de Ixhuatlán de Madero, con una inversión de 15 millones de pesos, se construye el camino E.C. (Llano de Enmedio-Ixhuatlán de Madero)-Joya Grande (primera etapa).

Se pavimenta el camino Ixcatepec-San Sebastián, municipio de Ixcatepec, con una inversión de 12.6 millones de pesos.

Con una inversión de 5 millones de pesos se rehabilita el camino E.C. Fed. Rafael Valenzuela-Lomas de Arena, del km 0+000 al km 13+500, en el municipio de Gutiérrez Zamora, en la región Totonaca.





En la región de Nautla, en beneficio de 22,800 habitantes, en el municipio de Juchique de Ferrer, se realizó la restauración del puente Juchique de Ferrer (claro 2-3) en el km 12+000 del camino Colipa-Juchique de Ferrer, con una inversión de 13.6 millones de pesos.

Con una inversión de 25.9 millones de pesos, en el municipio de Tonayán, región Capital, se reconstruyó la carpeta asfáltica y se hicieron obras complementarias del camino Tonayán-Puente Suelos-Monte Real en beneficio de 5,696 habitantes de diversas localidades del municipio.

En el municipio de Jalacingo se realiza la pavimentación del camino Orilla del Monte-E.C. (Perote-Martínez de la Torre) en beneficio de 2,353 habitantes, con una inversión de 18.1 millones de pesos.

Se reasfalta el camino Atlahuilco-Vista Hermosa, tramo Tambola-Xochiltepec, en el municipio de Atlahuilco, región de las Montañas, con una inversión de 11.6 millones de pesos.

En el municipio de Córdoba se asfaltó el camino Seminario-Santa Elena, con una inversión de 8.9 millones de pesos.

Se efectuó la conservación del camino Tetelcingo-Coscomatepec, en tramos aislados, municipio de Coscomatepec, con una inversión de 18.6 millones de pesos.

En el municipio de Soledad Atzompa se pavimenta con concreto hidráulico el camino Monterrey- Texmoltitla-Tlatzalan del tramo km 1+800 al km 2+300; y con carpeta asfáltica (primera etapa) del km 2+300 al km 6+158. Estas obras representan una inversión de 18.6 millones de pesos.

Se reconstruyó la carretera Puerto Rico-Totutla, tramo Puerto Rico-E.C. (Tuzamapan-Jalcomulco), en el municipio de Tlaltetela, con una inversión de 11.8 millones de pesos.

En el municipio de Minatitlán, región Olmeca, con una inversión de 18.5 millones de pesos, se construyó de carpeta con concreto hidráulico MR-42 y se efectuaron obras complementarias en el boulevard Institutos Tecnológicos del km 4+821 al km 6+537.

Telecomunicaciones

El Programa Instalación de Infraestructura y Equipamiento de la Red Estatal de Conectividad de Banda Ancha en Zonas Rurales y de Rezago Social en la Región de Las Montañas benefició a 15,789 habitantes de las cabeceras municipales de Astacinga, Atlahuilco, Los Reyes, Mixtla de Altamirano, Soledad Atzompa, Tehuipango, Tequila, Texhuacan, Tlaquilpa y Xoxocotla. En este Programa se invirtieron 28 millones de pesos.

Con el Programa Red Satelital Rural del Estado se continúa el proceso de instalación y equipamiento de 80 antenas remotas satelitales (primera etapa), con un presupuesto de 3 millones de pesos, en beneficio de 68,200 habitantes de 40 municipios de zonas marginadas de difícil acceso y más apartadas de la Entidad.



El Programa de la Red Estatal de Educación, Salud y Gobierno de Veracruz (REESG-VER) invirtió 2.4 millones de pesos instalando enlaces de conectividad de banda ancha para ofrecer y recibir servicios de telemedicina vía remota, en beneficio de hospitales de la Jurisdicción V Xalapa de los Servicios de Salud de Veracruz (SESVER), tales como: Alto Lucero, Altotonga, Coatepec, Naolinco, Perote, Teocelo, Xalapa y Xico.



Otros programas y acciones relevantes

Infraestructura penitenciaria

Con una inversión de 260 millones de pesos, provenientes del Convenio de Subsidio para el Fortalecimiento Penitenciario del Estado (FOSISPE) 2010, FOSISPE R 2010, Fondo de Aportaciones para la Seguridad Pública en los Estados (FASP) 2012 y Fondo de Apoyo para la Infraestructura y Seguridad (PROFISE) 2012, destacan las obras:

- Construcción del Centro de Prevención y Readaptación Social de Veracruz (1a. etapa) en el municipio de Medellín, con una inversión de 201.2 millones de pesos.
- Edificación e instalación de una nueva planta de tratamiento de aguas residuales en el Centro de Readaptación Social de Amatlán de los Reyes, con una inversión de 21.1 millones de pesos.
- Mejoramiento del Centro de Prevención y Readaptación Social del municipio de Coatzacoalcos, con una inversión de 6.1 millones de pesos.
- Ampliación y mejoramiento del Centro de Prevención y Readaptación Social de Tuxpan, con una inversión de 5.9 millones de pesos.
- Ampliación y mejoramiento del Centro de Prevención y Readaptación Social de Acayucan, con una inversión de 3 millones de pesos.



TRABAJO

Esta Secretaría impulsa la paz social en materia laboral, la promoción del empleo y la capacitación para aumentar la productividad



Trabajo, Previsión Social y Productividad

Con la finalidad de proporcionar soluciones conciliatorias o de arbitraje en conflictos laborales, esta Secretaría coordina diversas actividades: impulsa el empleo, salvaguarda y promueve el derecho respecto a las condiciones generales de trabajo, de seguridad e higiene.

Programa de Impartición y Vigilancia de la Justicia Laboral

La Procuraduría de la Defensa del Trabajo otorga asesoría legal a la clase trabajadora y a sus beneficiarios. Se participó en 4,414 acciones conciliatorias para dar fin a conflictos obrero-patronales, mediante la firma de 2,737 convenios administrativos y 8,254 asesorías.

Se interpuso un total de 2,024 demandas individuales y se participó en 4,501 audiencias en diversas fases procesales de juicios instaurados y de seguimiento ante las Juntas Locales de Conciliación y Arbitraje.

Se benefició con 67.6 millones de pesos, a 4,076 trabajadores: 2,366 hombres y 1,710 mujeres.

Trabajo

La H. Junta Local de Conciliación y Arbitraje del Estado, a través de las 16 Juntas Especiales de Conciliación y Arbitraje, giró 10,130 citas individuales de conciliación, de las cuales 9,855 son por convenios administrativos.

Se atendieron 10,620 demandas laborales de carácter individual, de las cuales se desahogaron 15,123 audiencias, de éstas se concluyeron 4,308 expedientes, de ellos 1,360 son acuerdos por convenio para dar fin al juicio, 370 por desistimiento de las partes, 1,914 por falta de promoción, en la que se dictó prescripción y caducidad de la instancia o ambas, y 664 por dictámenes de auto de ejecución.

Con estas acciones se beneficiaron 11,739 trabajadores, con un monto pagado de 455.5 millones de pesos por concepto de convenio administrativo, ratificación de renuncias y convenios celebrados dentro del juicio.

Se otorgaron 16 nuevos registros sindicales y se expidieron 214 tomas de nota por cambios de directiva sindical. Además, se recibieron 280 demandas por emplazamiento a huelga, señalándose 813 audiencias de avenimiento; se concluyeron 369 expedientes y se atendieron 210 citas administrativas de carácter colectivo. En la presente administración no se cuenta con ninguna huelga estallada.

Se depositaron 389 contratos colectivos de trabajo, 66 convenios y 180 reglamentos interiores de trabajo.





52,799 personas capacitadas en 2,726 cursos impartidos

Para abatir el rezago histórico de conflictos sin resolver en las Juntas de Conciliación y Arbitraje del Estado se le dio seguimiento a 6,497 expedientes por medio de la conciliación y el diálogo. A la fecha se concluyeron 6,260 expedientes, lo que representa 96.4 por ciento de avance.

Previsión social y productividad

Se proporciona capacitación productiva y de previsión social a trabajadores, empresarios y líderes sindicales en las empresas de competencia estatal.

En materia de productividad se capacitó a 8,197 personas de 21 municipios, al impartirse 135 cursos en temas como: ConstruyeT para la Productividad, Liderazgo, Ética para los Servidores Públicos, Reformas Fiscales 2014. ¿Qué es y qué no es el Cambio Climático?, Inteligencia Emocional: Gestión de las Emociones en el Trabajo, Importancia de la Autoestima, Manejo del Estrés, Negociación y Manejo de Conflictos, y Programación Neurolingüística.



Inspección del trabajo

Para promover el cumplimiento de las condiciones generales de trabajo y brindar asesoría y orientación a patrones y trabajadores, en este año, se ejecutaron 1,895 visitas de inspección a empresas y establecimientos de competencia estatal y se benefició a 15,422 trabajadores: 6,950 mujeres y 8,472 hombres.

Con el Programa de Verificación de la Participación de los Trabajadores en el Reparto de las Utilidades de las Empresas se realizaron 137 visitas para constatar el pago de esta prestación, con una recaudación de 7.3 millones de pesos en favor de 3,287 trabajadores: 1,324 mujeres y 1,963 hombres.

En el periodo que se informa se expedieron 1,354 permisos a menores para que pudieran laborar.

Se otorgó el reconocimiento denominado Distintivo L a 15 empresas de las ciudades de Córdoba, El Higo, Minatitlán, Tuxpan, Veracruz y Xalapa, correspondiente al giro comercial y de servicios como un incentivo por dar cumplimiento a las condiciones generales de trabajo.



**En las ferias
y jornadas
de empleo,
se apoyó
a 15,200
solicitudes de
empleo**

Servicio Nacional de Empleo Veracruz (SNEVER)

La Dirección General del Servicio Nacional del Empleo Veracruz funciona mediante el Programa de Apoyo al Empleo (PAE), Programa de Trabajadores Agrícolas Temporales México-Canadá (PTAT) y el Programa de Vinculación Laboral.

Para impulsar el PAE, los gobiernos Estatal y Federal destinaron 73.7 millones de pesos, a la fecha se beneficiaron 26,212 personas, con una inversión de 62 millones de pesos.

El subprograma Bécate contó con una inversión de 51.8 millones de pesos, 40.9 millones de pesos son de aportación federal y 10.9 millones de aportación estatal. Se otorgaron 10,716 becas en 517 cursos de capacitación, con una inversión de 43.2 millones de pesos, en 89 municipios de la Entidad.

El subprograma Fomento al Autoempleo apoyó 157 iniciativas con una inversión de 5.3 millones de pesos, beneficiando a 472 personas de 38 municipios.

A través del subprograma de Movilidad Laboral Interna se invirtieron 13.1 millones de pesos, en beneficio de 14,736 personas, con 590 acciones para 61 municipios.

En el sector agrícola se apoyó a 14,033 jornaleros que migraron, de forma temporal, a trabajar a otra entidad o localidad, para ello se realizaron 556 acciones con una inversión de 12.3 millones de pesos, atendiendo a 58 municipios.

En los sectores industrial y de servicios se realizaron 34 acciones, con una inversión de 829 mil pesos, en apoyo a 703 personas.

Se ejerció una inversión de 278 mil pesos, con 273 acciones del subprograma Repatriados Trabajando, a través de las cuales se apoyó a 288 personas que fueron repatriadas por autoridades migratorias de los estados fronterizos de Estados Unidos de América.

Mediante el PTAT los empleadores, de acuerdo con los ciclos agrícolas, han utilizado los servicios de 1,255 trabajadores mexicanos, en distintas provincias del país.



Dentro de las acciones de vinculación se atendió a 55,273 solicitantes de empleo, se promovieron 36,757 vacantes y se colocaron 17,821 personas en todo el Estado; a través de la bolsa de trabajo se vinculó a 39,691 solicitantes de empleo con 5,180 empresas que tenían 21,699 vacantes.

A la fecha se efectuaron 35 ferias y jornadas de empleo en las que se apoyó a 15,200 solicitantes de empleo con 13,800 vacantes.



Instituto de Capacitación para el Trabajo del Estado de Veracruz

Se atendieron 3,169 llamadas telefónicas de buscadores de empleo, se distribuyeron 153,432 ejemplares del periódico ofertas de trabajo y se promocionaron 12,336 vacantes en las unidades regionales del Servicio de Empleo en Coatzacoalcos, Córdoba, Pánuco, Poza Rica, Veracruz y Xalapa.

En el marco del programa estatal de Certificación Internacional de Competencias Adelante (CICA), se aplicaron 628 exámenes en los municipios de Poza Rica, Veracruz y Xalapa.

Este Instituto impulsa e imparte capacitación para el trabajo, opera a través de las modalidades de Cursos Regulares en Plantel, Cursos Regulares en Acciones Extramuros, Capacitación Acelerada Específica, Cursos de Extensión y Cursos con base en Normas Técnicas de Competencia Laboral o Estándares de Competencia.

Este año, a través de la vinculación con 131 municipios veracruzanos se ofrecieron 2,726 cursos de capacitación con reconocimiento oficial de la Secretaría de Educación Pública en beneficio de 61,787 personas, de las que egresaron 52,799.

El Instituto de Capacitación para el Trabajo del Estado de Veracruz es una entidad de certificación y evaluación ante el Consejo Nacional de Certificación y Evaluación de Competencias Laborales y cuenta con instructores certificados como evaluadores en el Estándar de Competencia EC017 (impartición de cursos de formación del capital humano de manera presencial y grupal).





Construir el presente: Un mejor futuro para todos

A close-up photograph of two young girls with dark hair, smiling warmly. The girl on the left is resting her chin on her hands. The girl on the right is wearing a pink floral top. The background is softly blurred, showing other people in a social setting.

DESARROLLO SOCIAL

Alineación de la Estrategia Adelante con Cruzada Nacional contra el Hambre y el Programa Prospera



Desarrollo Social

En el marco de la política social impulsada por el Gobierno de la República, esta Secretaría alineó la política social estatal, a través de la Estrategia Adelante y con las acciones de la Cruzada Nacional contra el Hambre, con el propósito de avanzar en el cumplimiento de los objetivos prioritarios en materia de desarrollo social.



Al modificar los Lineamientos de Operación del Fondo de Aportaciones para la Infraestructura Social (FAIS), se realizaron gestiones y acciones para fortalecer a las administraciones municipales y permitir el incremento normativo de recursos dirigidos a la construcción y reparación de caminos rurales, al pasar de 15 a 30 por ciento de los 5,961.4 millones de pesos asignados para los 212 ayuntamientos del Estado.

De acuerdo con lo anterior, se incrementó a 1,571 millones de pesos, que representan más del doble de los 785 millones de pesos que se tenían, esto redundará, entre otros beneficios, en la creación y rehabilitación de infraestructura que facilite el traslado de enfermos a clínicas, el acceso de niños y jóvenes a instituciones educativas y en el desplazamiento de la producción agropecuaria a los principales centros de consumo regional.

Con base en la publicación bianual Diagnóstico de Avance en Monitoreo y Evaluación en las entidades federativas 2013, que presenta el Consejo Nacional de Evaluación de la Política de Desarrollo Social (CONEVAL) se obtuvo un crecimiento de manera global de 60.5 por ciento, respecto a 2011, lo que permitió pasar de la posición 17 a la 10 en 2013.

El mayor avance para Veracruz se dio en el plano normativo, hubo un aumento de 140 por ciento en comparación con 2011 para la obtención de ese resultado, los Lineamientos Generales de Operación y Participación de las Dependencias y Entidades de la Administración Pública Estatal en la Estrategia Adelante contribuyeron de manera sustantiva.



**Se construyen
37,108 pisos
firmes y
43,763 techos
en zonas
marginadas,
para
beneficio
de 323,484
habitantes**

Adelante con tu Piso Firme

Se firmó un convenio con municipios para conjuntar recursos financieros y contribuir en la disminución de la carencia de calidad y espacios de la vivienda en el Estado de Veracruz.

Se construyen 37,108 pisos firmes, de los cuales 19,262 corresponden a municipios y 17,846 a la Secretaría. Estas acciones son en beneficio de 148,432 habitantes de 147 municipios.

Construcción de techos en zonas marginadas

Como parte de la firma de un convenio con municipios se construyen 43,763 techos: 19,262 corresponden a los municipios y 24,501 a la Secretaría; estas acciones se realizaron en 147 municipios para beneficio de 175,052 habitantes, con una inversión de 174.4 millones de pesos.

Construcción de sanitarios ecológicos

Se encuentra en ejecución la instalación de 1,851 baños ecológicos en apoyo a 7,404 veracruzanos de 81 municipios, incluidos los 69 que están considerados en la Cruzada Nacional contra el Hambre. En estas acciones se invierten 44.2 millones de pesos.

Secretaría de Desarrollo Social

Programas Piso y Techo Firme

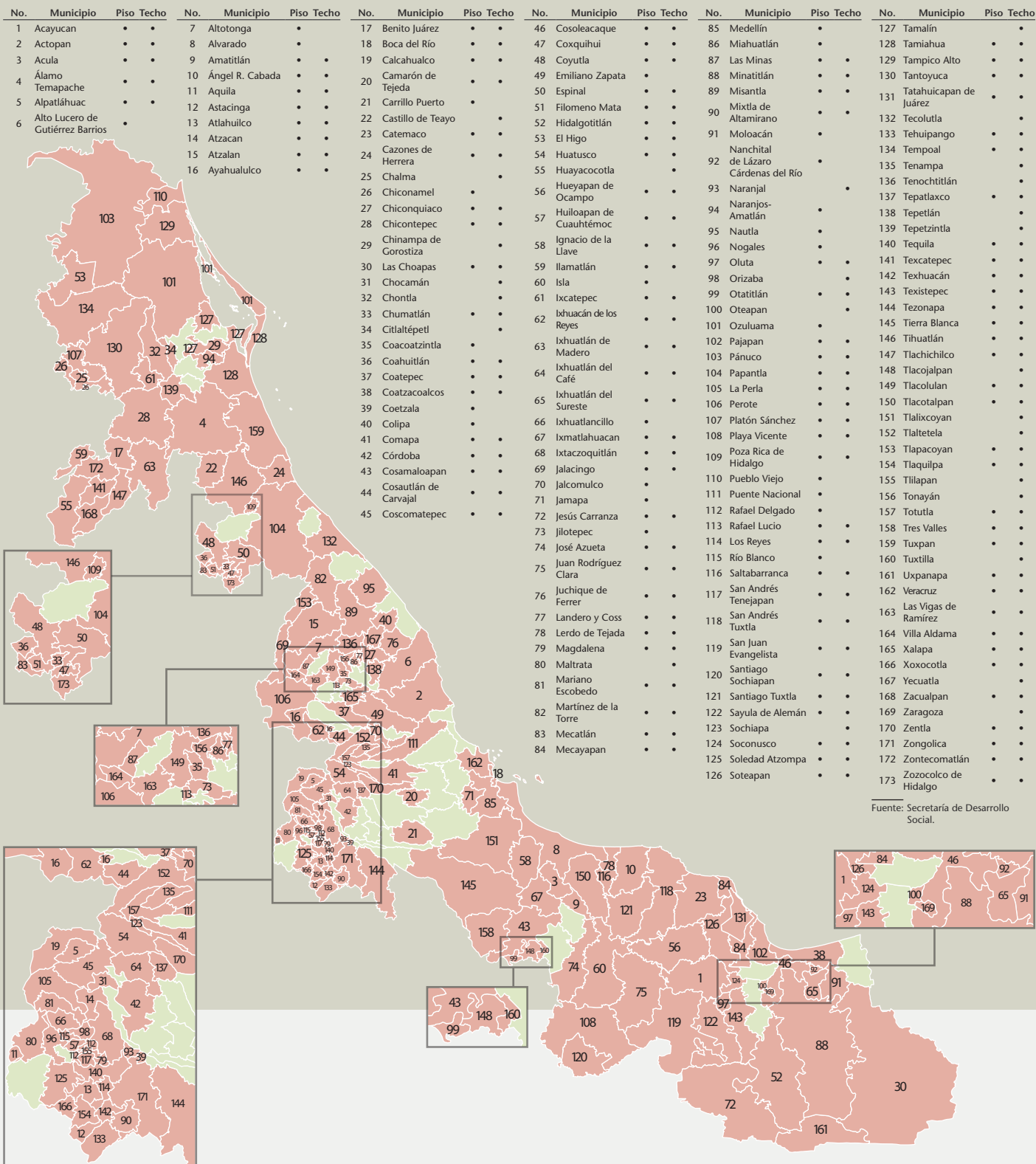

Fuente: Secretaría de Desarrollo Social.



Suministro de estufas ecológicas

Con una inversión de 29.9 millones de pesos, están en proceso de instalación 6,710 estufas ecológicas en 81 municipios, con lo que se ayuda a 26,840 veracruzanos.

Fomento y apoyo a la economía familiar (proyectos productivos)

Se promueven, con la autorización de 15 millones de pesos, diversos programas y acciones con los que se pondrán en operación 465 proyectos productivos en provecho de 1,044 familias, distribuidas en las regiones y los municipios del Estado.

Las acciones que se promueven con los proyectos de stevia revisten especial

importancia para el Gobierno del Estado, debido a que generan autoempleo en las regiones en donde se pone en marcha el cultivo de 513,920 plantas de stevia en huertos de traspatio. Con estas acciones, se fortalece la economía de 401 familias durante la cosecha y comercialización local de hojas secas.

Infraestructura social básica

En coordinación con la delegación federal de esta Secretaría se realizaron obras con cargo al Programa para el Desarrollo de Zonas Prioritarias:

- Construcción de sistemas de drenaje sanitario en los municipios de La Perla, Filomeno Mata y Mecatlán para favorecer a 4,301 habitantes.
- Rehabilitación de sistemas de agua potable, en el municipio de La Perla, en beneficio de 2,321 habitantes.

En infraestructura social básica, enfocada a la construcción de sistemas de agua potable, sistemas de drenaje sanitario y electrificación, se ejecutaron 238.1 millones de pesos para realizar 54 obras programadas en 26 municipios, que se encuentran clasificados con alto grado de rezago social y pobreza extrema, los cuales también se beneficiarán con recursos provenientes del Fondo de Aportaciones para la Infraestructura Social ejercicio 2014.



Asimismo, se firmará un convenio de coordinación entre el Gobierno del Estado de Veracruz y la Comisión Federal de Electricidad (CFE) para realizar 524 obras de electrificación; con una inversión de 400 millones de pesos, en el cual el Gobierno del Estado de Veracruz, a través de la Secretaría de Desarrollo Social Estatal y con la participación de 75 municipios del Estado, aportará 70 por ciento y la CFE 30 por ciento de la inversión total. Con estas acciones se beneficiará a 69,138 habitantes. La CFE será la responsable de la ejecución de los trabajos.

Agua potable y saneamiento

Por medio de programas federalizados, y por medio de la Comisión del Agua del Estado de Veracruz (CAEV) y de la Comisión Nacional del Agua (CONAGUA), se impulsa la construcción y ampliación de sistemas de agua, de alcantarillado y saneamiento. Las obras más relevantes por su impacto son:

- Construcción del drenaje sanitario integral (primera etapa), en el municipio de Acayucan, en beneficio de 50,914 habitantes, con una inversión de 32.7 millones de pesos.
- Edificación del sistema de alcantarillado sanitario (primera etapa), en el municipio de Minatitlán, en apoyo a 10,000 personas, con una inversión de 22.9 millones de pesos.
- Construcción del emisor de llegada de planta de tratamiento de aguas residuales en el municipio de Poza Rica, en favor de 185,242 habitantes, con una inversión de 39.9 millones de pesos.
- Rehabilitación y ampliación del sistema múltiple de abastecimiento de agua potable Chapacao Dos, en 23 localidades del municipio de Pánuco, en beneficio de 5,187 veracruzanos, con una inversión de 13.2 millones de pesos.
- Construcción de la etapa final del sistema múltiple de agua potable El Morgadal, en provecho de 15 localidades del municipio de Papantla y de 9,816 habitantes, con una inversión de 42 millones de pesos.
- Rehabilitación del módulo dos de la planta de tratamiento de aguas residuales en la cabecera municipal de Tuxpan, en apoyo a 4,568 veracruzanos, con una inversión de 16.8 millones de pesos.



- Construcción de la planta de tratamiento de aguas residuales zona norte (segunda etapa), en el municipio de Isla, en atención a 6,287 habitantes, con un gasto de 17.4 millones de pesos.
- Con una inversión de 14.9 millones de pesos se edificó la planta de tratamiento de aguas residuales, en el municipio Tamalín, en beneficio de 5,019 habitantes.
- Construcción del sistema múltiple de abastecimiento de agua potable, en diversas localidades del municipio de Zongolica, en favor de 3,794 veracruzanos, con una inversión de 34.7 millones de pesos.
- Edificación de la planta de tratamiento de aguas residuales en la localidad de la Tinaja, municipio de Cotaxtla, en provecho de 2,580 personas, con una inversión de 9.8 millones de pesos.
- Construcción del emisor de llegada a la planta de tratamiento de aguas residuales por gravedad en el municipio de Poza Rica, con una inversión de 7.8 millones de pesos, en beneficio de 185,242 habitantes.
- Construcción del emisor de llegada a planta de tratamiento de aguas residuales para los municipios de La Antigua y Puente Nacional, con una inversión de 5.4 millones de pesos, en atención a 19,092 habitantes.

Decreto por el que se Crea el Consejo de Desarrollo Urbano, Ordenamiento Territorial y Vivienda del Estado de Veracruz

Se publicó en la Gaceta Oficial del Estado Número Extraordinario 470, el 29 de noviembre de 2013. Su objetivo es constituirse como un órgano de consulta y participación ciudadana, encargado de definir, jerarquizar, seguir y evaluar los programas y las acciones de desarrollo urbano, ordenamiento territorial y vivienda, agilizando los trámites que realizan las diversas secretarías que están relacionadas con el desarrollo urbano para el reconocimiento de los asentamientos ubicados en el territorio veracruzano.

6,588
mdp para
realizar
36,784
acciones en
relación con
la vivienda





Vivienda

Se suscribió un convenio urbanístico entre el Instituto Veracruzano de la Vivienda (INVIVIENDA) y el Ayuntamiento de Tres Valles para instrumentar el Programa Integral de Regularización de la Reserva de Tres Valles, a través del cual se regularizan 903 lotes de interés social, con una recuperación programada a dos años, de más de 25 millones de pesos. Se municipalizaron 22.7 hectáreas de vialidad y 4.6 de áreas verdes, y se dio paso a la reubicación de asentamientos humanos irregulares situados en zonas de riesgo.

En beneficio de 760 habitantes de los municipios de Amatlán de los Reyes, Coatzacoalcos, Martínez de la Torre, Veracruz y Xalapa, se entregaron 190 escrituras de propiedad de lotes de interés social.

Se autorizó la enajenación a título gratuito de suelo de las siguientes obras o instalaciones de equipamiento urbano:

- En el municipio de Agua Dulce, cinco hectáreas de la Reserva Territorial Gavilán del Sur para construir el centro de prácticas del Instituto Tecnológico Superior de Xalapa.

- En el predio denominado Mandinga y Matosa, del municipio de Alvarado, se destinaron 213 m² para la edificación de un pozo profundo y un tanque elevado que abastecerá de agua a 1,094 habitantes de ese lugar.
- En la ciudad de Coatzacoalcos se autorizó una superficie de 3.61 hectáreas de la Reserva Territorial Duport Ostión para la construcción de un hospital de alta especialidad.
- En beneficio de la población de la cabecera municipal de Tres Valles, se destinaron 1.89 hectáreas que ocupa la Unidad Deportiva Salvador Neme.

- En la Reserva Territorial Nuevo Xalapa de la capital del Estado, se autorizó una superficie de 4,757 m² en favor de la Secretaría de Seguridad Pública del Estado de Veracruz para construir el Parque Interactivo de Educación y Cultura Vial Adelante (Circuito Vial); otra superficie de 4,000 m² para la edificación de las instalaciones del Instituto Veracruzano de las Mujeres (IVM) y tres fracciones, con una superficie total de 18.53 hectáreas, reservadas para preservación ecológica.





Equidad étnica

Se firmó el Convenio de Coordinación para Acciones de Vivienda y se signó una carta de adhesión por 170 millones de pesos, los recursos son tanto federales como estatales.

Se ejecutaron 3,000 acciones para mejorar la calidad de la vivienda rural en 17 municipios del Estado, con una derrama económica de 5 millones de pesos, en beneficio de 12,000 veracruzanos.

En coordinación con los tres órdenes de gobierno, junto con los sectores privado y social, se realizaron 36,784 acciones en relación con la vivienda: adquisición de lotes, adquisición de vivienda nueva y usada, mejoramiento y autoproducción habitacional, así como escrituración de lotes de interés social. Lo anterior, benefició a 147,136 veracruzanos, con una inversión de 6,588 millones de pesos.

El Consejo Directivo del Instituto Veracruzano de la Vivienda autorizó la creación de una bolsa de vivienda para ser destinada al cumplimiento de la Ley 290 para el Otorgamiento de Beneficios a Deudos de Integrantes de las Instituciones de Seguridad Pública del Estado Caídos en Cumplimiento del Deber; y, para crear un programa de vivienda en favor de trabajadores de base del Estado, preferentemente de las instituciones de Seguridad Pública Estatal.

Juan Simbrón Méndez, líder testimonial de las causas indígenas, apreciado guía social, cultural, moral y espiritual de los pueblos autóctonos de México, impulsor de la Cumbre Tajín y reconocido con la Medalla Adolfo Ruiz Cortines por parte de la UNESCO, la cual constituyó la medalla que lleva su nombre como parte del Programa Tesoros Veracruzanos Vivos, actualmente es candidato a la medalla Belisario Domínguez en el senado de la República.



ASISTENCIA SOCIAL

Mejoramos las condiciones de vida de la población vulnerable con acciones que benefician a más de 1.3 millones de personas



Sistema para el Desarrollo Integral de la Familia del Estado de Veracruz

Con la aplicación de su política de asistencia social, el Gobierno de Veracruz, a través del Sistema DIF Estatal Veracruz (SEDIF), mejora las condiciones de vida de los segmentos de la población vulnerable con acciones que benefician directamente a más de 1.3 millones de personas. Con un enfoque de acción integral y corresponsabilidad que se estableció mediante la estrategia Adelante para la consecución del desarrollo social, mujeres, niñas, niños, adolescentes, personas con discapacidad, adultos mayores e indígenas son el objetivo de las respuestas institucionales a sus necesidades, a sus emergencias y emprendimientos.

Se enfatiza el trabajo interinstitucional desarrollado en coordinación con el Sistema DIF Nacional y los 212 sistemas DIF municipales de la Entidad. La capacitación que brindó en este periodo el SEDIF a las nuevas administraciones municipales fue una constante al igual que la perspectiva de trabajo participativo que se reafirmó como una estrategia fundamental para que, además de atender las condiciones de vulnerabilidad y emergencia, se cumpla con la visión de pasar del asistencialismo al logro de que los beneficiarios de las acciones gubernamentales sean protagonistas de su transformación e inclusión social.

Atención integral de la mujer

Dentro de las estrategias y líneas de acción sustantivas instrumentadas por el SEDIF, la atención a las mujeres impulsa su empoderamiento en su entorno local, donde su activismo es motor de la transformación social. Los programas del SEDIF propician responsabilidades, decisiones y, de manera muy especial, la adquisición de capacidades con enfoque de género. Con el Programa Integral de la Mujer se le otorga asistencia en las etapas más importantes de su vida, con estrategias orientadas a fortalecer los indicadores de salud, desarrollo social, cultural y económico.

Plan de Vida es un programa con visión formativa orientado a proporcionar herramientas que informen, eduquen y desarrollen cualidades favorables en la adolescencia de los jóvenes veracruzanos. Se atienden dos áreas primordiales: la primera, orientada a los adolescentes de secundaria y bachillerato, a quienes se impartió 240 conferencias, con una participación de 62,238 estudiantes; 3,080 talleres a 115,213 jóvenes de 1,824 escuelas de diversos niveles, así como 795 charlas para 40,230 padres de familia sobre prevención de embarazo en adolescentes. La segunda área está formada por ciclos de conferencias magistrales, que se dieron en los municipios de Coacoatzintla, Coatzacoalcos, Cotaxtla, Pajapan y Xalapa, con la asistencia de 6,032 jóvenes.

En el marco del Programa de Asistencia Alimentaria Mujeres Embarazadas y en Periodo de Lactancia, que apoya a mujeres vulnerables en edad reproductiva, se entregaron 1.1 millones de sobres de suplementos alimenticios a 60,000 mujeres veracruzanas.

El papel de las Madrinan Obstétricas tiene un gran significado en las comunidades. En ellas recae la tarea de asegurar que las mujeres tengan acompañamiento y asesoría durante el embarazo, parto y puerperio. Este año se capacitaron 28,077 Madrinan Obstétricas que apoyan a mujeres de los 212 municipios del Estado. El número 01 800 202 6262, es una línea de urgencias obstétricas que está disponible las 24 horas los 365 días del año.





28,077 Madrinas Obstétricas capacitadas en este año

En beneficio de 7,116 mujeres emprendedoras, se pusieron en marcha 1,186 Proyectos Productivos a través del programa de mismo nombre, se entregaron 125 proyectos de panaderías, 360 molinos de nixtamal, 318 de cría y engorda de borregos, 273 de cría y engorda de cerdos y 110 carpinterías.

El SEDIF coordina con la Secretaría de Salud de Veracruz la participación de brigadas médicas para promover una cultura de prevención en la salud de la mujer, como la detección oportuna del cáncer de mama y el cérvico uterino. Se realizaron 3,931 pruebas de Papanicolaou y 3,854 exploraciones de mama a 4,514 mujeres en 48 municipios.



Los apoyos para el desarrollo familiar de las mujeres incluyen la entrega diaria de desayunos fríos y de despensas mensuales para suministrar insumos comestibles a cocinas comunitarias; además, se realizaron viajes infantiles a lugares emblemáticos del Estado para 3,432 niños de 32 municipios con buen desempeño académico; se entregaron 300 mil juguetes al mismo número de infantes; se distribuyeron 103 paquetes de juegos tubulares infantiles a 85 municipios, y se estimuló el crecimiento de las escuelas deportivas de Halconcitos y Real Madrid.

Asistencia alimentaria

Una de las estrategias del SEDIF es la asistencia para mejorar el acceso a la nutrición de la gente en condiciones de desventaja. Esta acción alcanzó a 911,131 personas y se constituye en una importante herramienta del Gobierno Estatal en la estrategia federal Cruzada Nacional contra el Hambre.

Con el programa Desayunos Escolares Fríos se entregaron 42.1 millones de desayunos a 281,230 niños. Se mantuvo la entrega diaria de desayunos a 84,000 menores de cinco años para un total de 12.6 millones de raciones; se repartieron 2.7 millones de porciones de leche natural en escuelas primarias, en beneficio diario de 18 mil niños. Se consolidó la entrega de 20,156 despensas comunitarias a 2,248 comités escolares que operan las cocinas del programa Desayunos Escolares Calientes, en favor de 258,171 personas.

Se entregaron 963.9 miles de despensas a 104,730 personas vulnerables y, específicamente, 1.9 millones de raciones alimentarias para 105 mil adultos mayores.

En el marco de la Cruzada Nacional contra el Hambre se otorgaron 140 componentes para el reequipamiento de cocinas, en 140 localidades de los 33 municipios prioritarios incluidos inicialmente en el Programa. En el periodo fueron incorporados 52 municipios más, para llegar a 85 municipios en los que se entregaron otros 180 equipos, además de distribuir 258 paquetes de huertos escolares a 65 municipios. Como apoyo especial, se repartieron 1,700 despensas mensuales durante nueve meses a 56 localidades del municipio de Zongolica, a través del subprograma de Apoyo Alimentario a Familias con Niños Menores de seis años.



Rehabilitación y atención a la discapacidad

El SEDIF impulsa acciones para que las personas con discapacidad alcancen la inclusión social plena. Con ese propósito incrementa los servicios de atención médica y rehabilitación para los grupos más vulnerables de la población veracruzana.

Veracruz es ejemplo nacional en esta materia con la creación y funcionamiento de la Red Estatal de Rehabilitación que incrementó su cobertura de atención y evolución en la calidad de los servicios que presta, a través de cuatro centros regionales y uno Estatal, así como de las 84 Unidades Básicas de Rehabilitación (UBR), localizadas en 81 municipios.

Como resultado de las donaciones de PEMEX, por un monto de 23.1 millones de pesos, se adquirieron artículos de estimulación temprana, equipos de cómputo para personas con baja visión, e instrumental médico y de rehabilitación para el CREEVER y en las UBR en favor de las personas con discapacidad de toda la Entidad.

Se brindaron 222,703 servicios de rehabilitación: 32,113 consultas médicas de especialidad; 96,777 servicios de apoyo para la rehabilitación; 50,941 sesiones de terapia física; 16,048 sesiones de terapia ocupacional; 18,313 sesiones de terapia de lenguaje, conducta, aprendizaje y tiflogía; 2,977 estudios de especialidad, entre otros. Las UBR ofrecieron 12,615 consultas médicas y 147,980 sesiones de terapia. En materia de inclusión social se dispuso de 3,003 servicios de apoyo en beneficio de 2,284 personas con discapacidad.



Se incrementó 48.5 por ciento la atención médica en rehabilitación que se otorga a las personas con discapacidad, en beneficio de 12,130 pacientes. Los Centros de Rehabilitación de la Red Estatal, como el caso del Centro de Rehabilitación e Inclusión Social de Veracruz (CREEVER), tienen en su equipamiento uno de los artífices del fortalecimiento de su operación y avances: su nueva sala de rayos X y ocho nuevos consultorios que representan una inversión de 1.7 millones de pesos.

Con el Programa de Transporte Adaptado, y una inversión federal de 29.4 millones de pesos se asignaron 40 unidades de transporte para 35 municipios. Sus acciones facilitan y agilizan el traslado de los pacientes desde su domicilio a los centros y unidades de rehabilitación.

Como parte del proceso de inclusión social se otorgan apoyos funcionales a las personas con discapacidad que les permiten eliminar barreras físicas y alcanzar una mejor calidad de vida. Se entregaron 3,721 sillas de ruedas, muletas, bastones y andaderas; 637 aparatos auditivos a 467 pacientes. De éstos 81 son niños que ahora tienen un mejor desempeño escolar y una inclusión integral a su vida comunitaria. El programa de prótesis benefició, en este periodo, a 116 pacientes con 79 órtesis y 77 prótesis.

Atención prioritaria a la infancia y la adolescencia

Los menores de edad en Veracruz constituyen para esta Administración Estatal una prioridad. Se han redoblado esfuerzos para contribuir a cuidar su integridad,

salud y estabilidad emocional; sobre todo, se ha intensificado el fomento al conocimiento, a la aplicación y ejercicio de sus derechos.

Se instalaron 187 Consejos Municipales de Asistencia para la Niñez y la Adolescencia, mediante los cuales se brindó capacitación a 1,458 de sus integrantes. También se ofreció atención psicológica a 1,370 niños y adolescentes, y se atendió y dio solución a 1,985 casos de niños y adolescentes migrantes extranjeros, acompañados y no acompañados. Se impartió un total de 265 pláticas de promoción de los derechos de la niñez y la adolescencia, que beneficiaron a 5,983 niños, adolescentes, padres de familia y miembros del magisterio, bajo el programa Platiquemos.

Sistema para el Desarrollo Integral de la Familia

Consejos Municipales de Asistencia para la Niñez y la Adolescencia

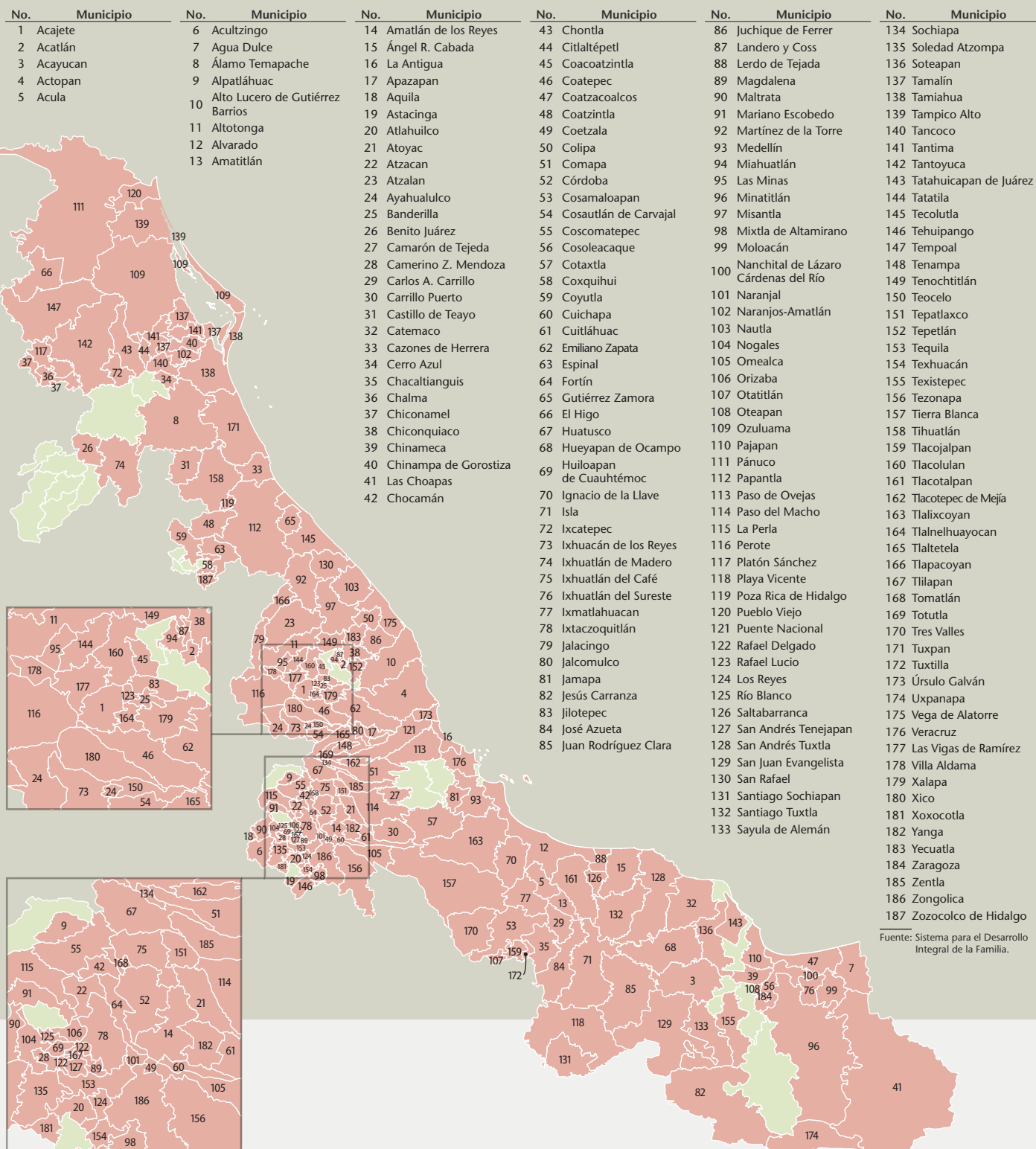

Fuente: Sistema para el Desarrollo Integral de la Familia.



El Programa de Participación Infantil logró la suscripción de 4,882 niñas y niños de 630 escuelas primarias de 102 municipios. Además, se consolidó el Programa Cursos de Verano para Niños y Adolescentes Indígenas en 19 municipios serranos, en donde se contó con un total de 1,900 participantes.

Siguiendo las indicaciones del DIF Nacional y de acuerdo con el convenio signado con la UNICEF, denominado 10 x la Infancia, se consolidó la Campaña Estatal para el Registro Universal, Oportuno y Gratuito de Nacimiento, en un trabajo conjunto entre las oficialías del Registro Civil, el SEDIF y los Sistemas Municipales DIF con el registro y otorgamiento de 66,803 actas de nacimiento a menores de edad.

Asistencia integral a los adultos mayores

El SEDIF refuerza su política de asistencia destinada a este segmento con el fomento a la salud, la recreación y el bienestar social. Se brinda apoyo económico y alimentario a las personas mayores y se incluye la motivación para que mantengan una actitud y actividad productiva y digna.

Uno de los mayores logros sociales de los últimos años para la población adulta mayor, es la Pensión Alimenticia para Adultos Mayores de 70 años. El SEDIF otorgó pensiones alimenticias a más de 36 mil adultos mayores.

El Programa de Asistencia Alimentaria para el Adulto Mayor que consiste en la entrega de apoyo alimentario con calidad nutrimental asegurada, y acompaña acciones de orientación alimentaria, benefició a 105,000 adultos mayores con 1.9 millones de sobres de mezcla nutrimental en los 212 municipios.

**El SEDIF
otorgó
pensiones
alimenticias
a más de
36,000
adultos
mayores**



Se intensificó con el apoyo del DIF Nacional, el fomento de la activación física a través de la instalación de 14 gimnasios con equipos especializados. Éstos en conjunto suman 43 gimnasios para uso exclusivo de la población adulta mayor en igual número de municipios. Se brindó capacitación a 137 DIF municipales para la promoción de actividades deportivas, así como para mejorar el estado anímico y de salud de los adultos mayores.

En el primer año de ejercicio de los gobiernos municipales se impulsó la instalación de 49 Casas de día para el adulto mayor, que siguen el exitoso modelo de la Quinta de las Rosas de la ciudad de Xalapa, en donde se imparten de manera permanente talleres de bordado, manualidades, danzón y activación física; en 15 Casas se impulsa también la especialidad deportiva de cachibol.

Fortalecimiento de la identidad cultural

A través del Fideicomiso público de administración y operación del Parque Takilhsukut, el SEDIF realiza los festivales anuales Cumbre Tajín y Kani Tajín. Los objetivos de estas actividades son el crecimiento y fortalecimiento de la identidad cultural Totonaca, como lo demuestran los 600,000 visitantes de 60 nacionalidades que asistieron al Festival Cumbre Tajín 2014 la cual propició una derrama estimada de 200 millones de pesos y vinculó a 15 municipios de la región Totonaca.

Cumbre Tajín generó 1,637 empleos directos y 1,738 indirectos, con la participación de 400 artesanos, 400 voluntarios y 5,031 artistas.

Por medio de las redes sociales se tuvo presencia en 84 países, la cual se refleja en 123.3 miles de seguidores en Facebook, 36.7 miles de seguidores en Twitter y más de un millón de visitas al sitio de Internet www.cumbretajin.com.

Cumbre Tajín recibió el premio a la Excelencia Turística Miguel Alemán Valdés que otorga la Fundación Miguel Alemán A.C. Esta preseña es un reconocimiento por la contribución a la preservación y difusión de la riqueza y tradiciones de la cultura totonaca y la Ciudad Sagrada de El Tajín.

La preservación de la identidad cultural indígena en Veracruz, a través del Centro de Artes Indígenas (CAI), es la primera experiencia educativa en Norteamérica y Centroamérica, nombrada Patrimonio Intangible de la Humanidad, en la categoría de Mejores Prácticas de Salvaguarda, por la UNESCO. Desde que

el CAI se adscribió al SEDIF, se consolidaron 140 empleos fijos, una población estudiantil constante de 644 alumnos y más de 2,000 beneficiarios de los cursos y talleres que se imparten.

Este año, por medio de la Casa de la Música, se logró crear una Orquesta Sinfónica, conformar un Coro infantil y Juvenil del Totonacapan y enriquecer la Banda Tajín, con lo que se fortalecen las virtudes musicales en la región y se ofrece a los niños y jóvenes nuevas opciones culturales y proyectos de vida.

En septiembre, el Coro de los Niños del Centro de las Artes Indígenas engalanó el festejo conmemorativo por los 50 años del Museo Nacional de Antropología. Su actuación mostró que la cultura totonaca se fortalece cada día y sus logros se comparten con todo México.





Adiós a la Pobreza

Este programa forma parte de las acciones prioritarias con las que el Gobierno de Veracruz contribuye a la Cruzada Nacional contra el Hambre, para incrementar el impacto social del eje estratégico de Acceso a Servicios Básicos de la Vivienda.

Adiós a la Pobreza apoya a familias con la instalación de equipamiento en la vivienda que permite disminuir la incidencia de enfermedades gastrointestinales y respiratorias, lo que conlleva el cuidado del medio ambiente y propicia la valoración de los recursos naturales. En el municipio de Tehuipango se benefició a 11,040 familias con la entrega de 2,400 estufas ecológicas, 325 sanitarios ecológicos, 1,200 sistemas de captación de agua pluvial y 48,300 láminas de zinc.

Combate a la violencia y protección a la familia

El DIF Estatal Veracruz, a través de la Procuraduría de la Defensa del Menor, la Familia y el Indígena, realizó acciones multidisciplinarias que beneficiaron a niños, adolescentes, mujeres, personas con discapacidad y adultos mayores, de

comunidades urbanas y rurales, en situación vulnerable. Se instrumentaron 10,542 orientaciones y asesorías jurídicas; 1,537 asesorías psicológicas y 559 valoraciones. Para impulsar sus derechos fundamentales se capacitó a 5,000 mujeres en la Cultura de Prevención y Denuncia del Delito en Materia de Género.

Como resultado del procedimiento que establece la Ley de Adopciones, promulgada en esta Administración Estatal, han sido adoptados 140 menores de edad, quienes, gracias al minucioso proceso de selección, gozan de un ambiente familiar adecuado.

SALUD

Acceso efectivo,
oportuno y de calidad
a los servicios
de salud





Salud

Acceso efectivo, oportuno y de calidad a los servicios de salud

Con la finalidad de acercar los servicios de salud a zonas marginadas el Gobierno del Estado, a través de SESVER, invirtió más de 20 millones de pesos en la adquisición y equipamiento de 20 unidades móviles de emergencia, además de 110 ambulancias de traslado para diferentes unidades hospitalarias, con una inversión de 49.5 millones pesos.

Las caravanas de la salud brindaron 103.4 miles de consultas médicas generales, en beneficio de 90,187 habitantes de los 57 municipios con menor Índice de Desarrollo Humano (IDH).

El Estado de Veracruz se sumó por primera vez a la compra de medicamentos y material de curación, efectuada por el Instituto Mexicano del Seguro Social (IMSS); con estas acciones se combate el desabasto y se contribuye a generar un ahorro de 72.4 millones de pesos. Veracruz es una de las cinco entidades federativas que se unen a esta estrategia nacional.

En la evaluación de junio de 2014, en relación con la satisfacción de usuarios del Sistema de Protección Social en Salud se establece que 79.6 por ciento de los usuarios entrevistados se manifestaron satisfechos con el abasto de los medicamentos, lo que significa un incremento de 61.6 puntos porcentuales en comparación con el mismo periodo en 2013.

Con el objeto de otorgar seguridad laboral, a su personal, la Secretaría de Salud y las representaciones sindicales, a través del subcomité para la Formalización Laboral de los Trabajadores de esa Secretaría iniciaron la revisión de los expedientes de los trabajadores aspirantes a las 1,614 plazas federales. De acuerdo con los lineamientos nacionales, la prioridad la tienen los empleados con mayor antigüedad y perfil profesional.

Aunado a las plazas federales, la Administración Pública Estatal asignó un fondo de 60 millones de pesos para la creación de 364 plazas estatales.

Adelante contra el sobrepeso y la obesidad

La Secretaría de Salud de Veracruz se sumó a la Estrategia Nacional para la Prevención y el Control del Sobrepeso, la Obesidad y la Diabetes. El seguimiento a las acciones específicas de esta Estrategia se ejecuta a través del Consejo Estatal de Alimentación Saludable y Actividad Física para la Lucha contra el Sobrepeso y la Obesidad, en congruencia con uno de los objetivos planteados en el Plan Veracruzano de Desarrollo 2011–2016 y el Programa Veracruzano de Salud 2011–2016. El 24 de julio, en la ciudad de Veracruz, se inició la Estrategia Estatal para la Prevención y el Control del Sobrepeso, la Obesidad y la Diabetes.

En la ciudad de Xalapa, se inauguró la Clínica Integral para el Sobrepeso y la Obesidad en el centro de salud Dr. Gastón Melo. Esta unidad es punto de referencia de 12 centros de salud urbanos de la región La Capital.

Durante el Primer Congreso Estatal para la Prevención del Sobrepeso, la Obesidad y la Diabetes, efectuado del 3 al 5 de abril de 2014, se presentó el

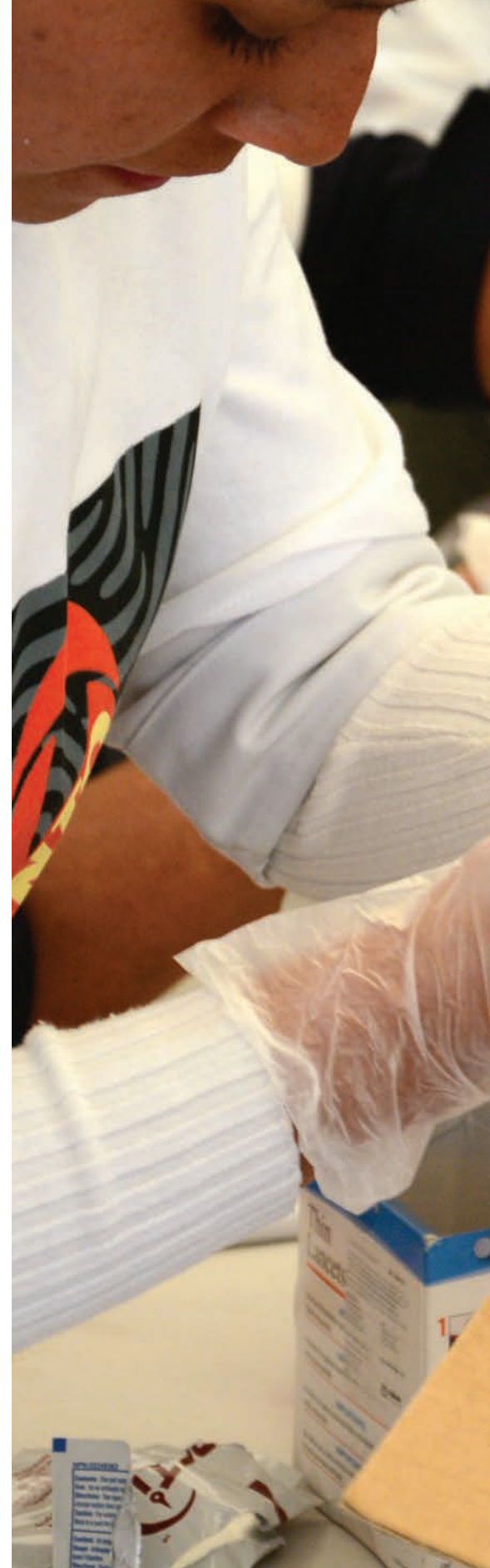



4 millones de dosis de vacunas a la población infantil

Proyecto de la Fundación Carlos Slim sobre la instalación de Módulos de Medición Integrada para la Detección Oportuna (MIDO) que permiten detectar simultáneamente enfermedad renal, diabetes, hipertensión arterial y obesidad. Se contó con la participación de la Academia Mexicana de Pediatría, la Sociedad Mexicana de Nutrición y Endocrinología e investigadores en obesidad de la Universidad de Georgia, en Athens, Georgia, EUA.

La Unidad de Vida Saludable (UVISA) promovió acciones encaminadas a evitar enfermedades en los usuarios y favorecer el autocuidado de la salud. Se ejecutaron 5,053 valoraciones integrales en las diferentes áreas de servicio y se efectuaron 2,080 sesiones, en que dio atención a 1,300 personas del municipio de Xalapa.

Se valoraron de manera integral 690 niños de entre tres y 15 años de edad, se impartieron 200 pláticas de orientación nutricional a 1,700 personas (alumnos, padres de familia y maestros) en 12 escuelas y se realizaron 2,900 aplicaciones de colutorios de fluoruro.



Infraestructura para la salud

En este ejercicio se inauguró el Hospital General de Boca del Río, en beneficio de 182,213 habitantes de los municipios de Boca del Río, Cotaxtla, Jamapa, Manlio Fabio Altamirano, Medellín, Soledad de Doblado y Antón Lizardo, municipio de Alvarado.

Es importante resaltar la gestión para la construcción y el equipamiento del Centro de Salud con Servicios Ampliados (CESSA), en el municipio de Soledad Atzompa, con una inversión de 61 millones de pesos, provenientes de recursos estatales, en beneficio de 23,047 habitantes de los municipios de Atlahuilco, Soledad Atzompa y Xoxocotla.

Se gestionaron los recursos para la construcción y el equipamiento del Hospital Regional de Alta Especialidad en el sur de Veracruz, con aportaciones federales y estatales que suman 963.3 millones de pesos, y que beneficiará a 1,619,601 habitantes de 32 municipios de las regiones Los Tuxtlas y Olmeca.

El Gobierno del Estado gestiona la construcción del Hospital Naval en Coatzacoalcos, con una inversión de 174 millones de pesos provenientes de recursos de obra estatal directa, en favor de la población de responsabilidad de la Secretaría de Marina. Este Hospital podrá atender hasta 6 mil personas afectadas en casos de contingencia.

Como parte del convenio entre la Federación y el Estado se rehabilitan 26 plantas de tratamiento de aguas residuales y se construyen 25 nuevas, además de 57 plantas potabilizadoras. El convenio incluye la construcción, la rehabilitación, el mantenimiento y el equipamiento de 21 centros de salud. Asimismo, se construye el Centro de Atención Integral al Paciente con Diabetes, en la ciudad de Veracruz. La inversión total conjunta asciende a 169.8 millones de pesos.

Adicionalmente, con aportaciones federales por 14.8 millones de pesos se edifica la Clínica Geriátrica de la ciudad de Xalapa, para beneficio de 17,852 adultos mayores.



Atención a la salud del niño sano

En este periodo se aplicaron 4 millones de dosis de vacunas con el objetivo de proteger a la población infantil contra enfermedades prevenibles por vacunación, y se aplicaron 99,031 dosis de vacunas contra el Virus del Papiloma Humano (VPH).

Régimen Estatal de Protección Social en Salud (REPSS): Seguro Popular

El Régimen continúa con la tarea de incrementar el padrón de beneficiarios de los servicios de salud, mediante la afiliación de los habitantes del Estado sin seguridad social. En este periodo se afiliaron 112,880 personas, lo que hace un padrón de 4,430,954 beneficiarios. Con esta cifra Veracruz mantiene el segundo lugar nacional por personas afiliadas.

Prevención y control de enfermedades transmitidas por vector y zoonosis

Mediante el Programa de Prevención y Control del Dengue, se realizaron labores permanentes con equipos de trabajo multidisciplinarios, enfocadas a la atención de 77 localidades prioritarias de 61 municipios.

Se efectuaron 315 larvatonos, con lo que se eliminaron 93 mil toneladas de criaderos, se certificaron 24,310 entornos como libres de criaderos y se revisaron 362.5 miles de viviendas. Además, se organizaron 304 clubes denominados Juanito Cazador de Larvas del Mosquito Transmisor del Dengue, con la participación de 1,520 alumnos.

En 879 localidades del Estado se fortalecieron las actividades de control larvario; se visitaron 2 millones de casas, donde se trataron 3.3 millones de depósitos con larvicida, en beneficio de 3,500,000 habitantes. La nebulización ambiental se aplicó en 100.3 miles de hectáreas; se efectuó nebulización intradomiciliaria en 181.7 miles de casas y se dio protección a 102.4 miles de casas con rociado residual; asimismo, se atendió el incremento en la densidad de la población de vectores originado por las contingencias meteorológicas.

El Estado mantiene su liderazgo en el ámbito nacional en materia de investigación entomológica, a través de la Unidad de Bioensayos de los Servicios de Salud de Veracruz (SESVER), certificada por el Centro Nacional de Prevención y Control de Enfermedades (CENAPRECE). Con acciones de vigilancia entomológica para control del vector se instalaron 15,622 ovitrampas en 21 localidades de riesgo y se capturaron 7.1 millones de huevos de mosquito.





Como parte de la vigilancia epidemiológica del Programa Paludismo se tomaron 129.8 miles de muestras sanguíneas para descartar la presencia del parásito. El resultado confirmó que el Estado se ha mantenido libre de este padecimiento en los últimos 8 años.

Acciones en salud ambiental

Con la finalidad de prevenir y mitigar los efectos nocivos en la salud de la población causados por alteraciones ambientales, el 18 de febrero se instaló el Consejo Consultivo de Salud Ambiental.

Para hacer frente a los problemas emergentes en salud pública resultantes del cambio climático, los Servicios de Salud de Veracruz (SESVER) trabajan de manera coordinada con la Secretaría de Medio Ambiente (SEDEMA), la Agencia Internacional de Medio Ambiente y Gobiernos Locales por la Sustentabilidad (ICLEI) para que, por primera vez en el país se incluya el componente de adaptación en salud ante el cambio climático en los seis Planes de Acción Climática Municipal (PACMUN).

El 12 de junio se realizó el Primer Foro Estatal de Salud Ambiental, en donde se elaboró la agenda de salud ambiental para 2015. El 13 de junio se celebró la Primera Reunión del Consejo Consultivo de Salud Ambiental, en el cual se dio a conocer el reglamento interno y los resultados del Primer Foro Estatal de Salud Ambiental.

EDUCACIÓN

Educación de calidad
en todos los niveles,
compromiso del Sistema
Educativo Veracruzano





Educación

El Gobierno del Estado impulsa una política educativa que propicia la equidad de oportunidades, el incremento de la calidad de los servicios educativos, la mejora de la infraestructura y del equipamiento de los planteles, la ampliación de la cobertura, el aumento de la eficiencia terminal, la disminución del analfabetismo y el rezago educativo, y la profesionalización de los maestros y sus directivos, el cumplimiento de la obligatoriedad del bachillerato, entre otros.

Se armonizó la Ley de Educación del Estado de Veracruz de Ignacio de la Llave, con las leyes secundarias emanadas de la reforma constitucional, y se puso en marcha el proceso para consolidar la Reforma Educativa en la Entidad.

El sector impulsa las acciones con perspectiva de género y a través de la estrategia Adelante, con la ejecución de programas y herramientas educativas que permiten elevar el grado de instrucción promedio y contribuir con las políticas de desarrollo social para el combate a la pobreza.

Para disminuir el rezago en las condiciones físicas de las escuelas públicas de educación básica y apoyar el fortalecimiento de la autonomía de gestión para mejorar la capacidad de la escuela, el Programa de la Reforma Educativa benefició a 1,926 escuelas primarias, 719 secundarias y 469 planteles del Consejo Nacional de Fomento Educativo con una inversión de más de 1,470 millones de pesos.

Con el programa Paquetes de Útiles Escolares para Todos se distribuyeron de manera gratuita más de 1.5 millones de paquetes escolares, lo que permitió que todos los niños y jóvenes veracruzanos que cursan la educación básica en Veracruz recibieran sus útiles escolares al inicio del ciclo 2014-2015.

El compromiso de este Gobierno de cumplir con la obligatoriedad del bachillerato permitió ampliar la cobertura en educación media superior con casi 25 mil nuevos espacios en los últimos cuatro ciclos escolares, incluyendo 17 mil de la UPAV y la creación de 92 nuevos planteles: 76 TEBAEV, ocho COBAEV y ocho CECyTEV, además de la incorporación de nuevas opciones de estudio como el Bachillerato en Línea de Veracruz y el Telebachillerato Comunitario.

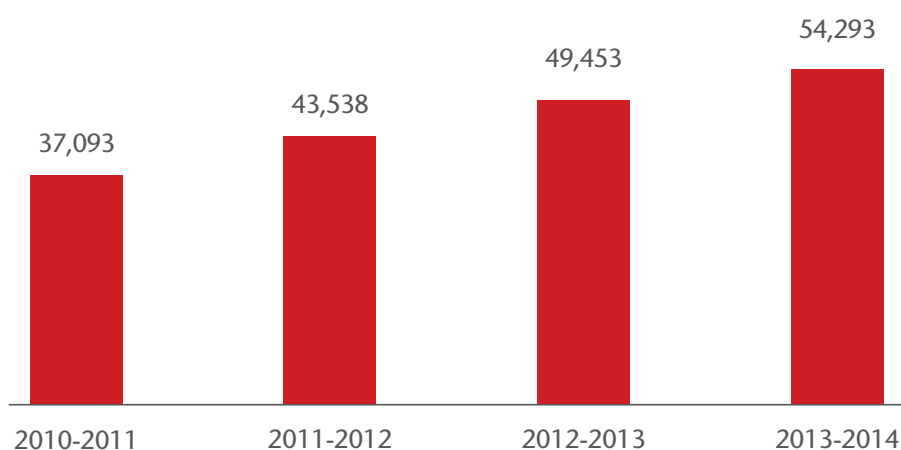

En esta Administración Estatal la matrícula en educación superior tecnológica se incrementó 46.4 por ciento, al pasar de 37,093 alumnos en el ciclo 2010-2011 a 54,293 estudiantes en 2013-2014.





46.4 % se incrementó la matrícula de Educación Superior Tecnológica en 4 años

Brindamos educación de calidad en todos los niveles del Sistema Educativo Veracruzano

El Sistema Educativo Veracruzano, en correspondencia con el Sistema Educativo Nacional, está conformado por niveles, tipos y subsistemas articulados entre sí, que se estructuran en tres modalidades: escolarizada, no escolarizada y mixta.

Durante el ciclo escolar 2013-2014, el Sistema Educativo Veracruzano dio servicio a 2,389,237 alumnos, atendidos por 137,665 maestros en 24,132 escuelas.



La educación básica comprende los niveles de preescolar, primaria y secundaria, así como la educación indígena y los servicios de educación especial y de educación física. Además, se brinda el servicio extraescolar y el de educación inicial en sus distintas modalidades. En el ciclo escolar 2013-2014, se atendió a 1,651,794 alumnos, en 20,854 escuelas, con la participación de 88,585 docentes.

En educación preescolar se dio servicio a 271,563 alumnos, con 17,068 docentes en 7,755 jardines de niños. En educación primaria, 46,159 docentes se ocuparon de 947,874 niños de seis a 14 años de edad, en 9,754 escuelas primarias de las modalidades general y comunitaria rural. En educación secundaria, se atendió, con la participación de 25,358 docentes, a 432,357 alumnos, en 509 secundarias generales, 233 secundarias técnicas, 2,562 telesecundarias y 41 secundarias para trabajadores.

En educación indígena se proporcionó el servicio de educación inicial, preescolar y primaria para 14 grupos étnicos. En educación inicial, 58 docentes asignados a 52 centros de trabajo de 33 municipios veracruzanos atendieron a 927 niños y 900 padres de familia de seis etnias. En preescolar, la cobertura fue de 38,721 niños atendidos por 2,094 docentes, en 1,199 centros de trabajo de 91 municipios. En educación primaria se dio servicio a 75,506 alumnas y alumnos, con 3,661 profesores, en 1,033 escuelas de 94 municipios y 997 localidades.

Para solventar la demanda en educación inicial, la modalidad escolarizada se ofreció a través de 112 centros que atendieron a 7,775 niños menores de tres años, a cargo de 270 docentes. En la modalidad no escolarizada se brindó atención a 26,834 niños menores de cuatro años y a 26,090 padres de familia, en 1,445 localidades rurales e indígenas de 154 municipios, con el apoyo de 1,599 promotores educativos.

En educación especial se favoreció a 5,007 alumnos, con 653 docentes, en 106 Centros de Atención Múltiple (CAM). Las 196 Unidades de Servicios de Apoyo a la Educación Regular dieron apoyo a 15,207 alumnos en las escuelas de educación inicial y de educación básica regular, con 1,159 especialistas y docentes.

En el ciclo escolar 2013-2014 en educación física se atendió de manera directa a 665,975 alumnos en 3,403 escuelas, a través de 2,829 docentes.

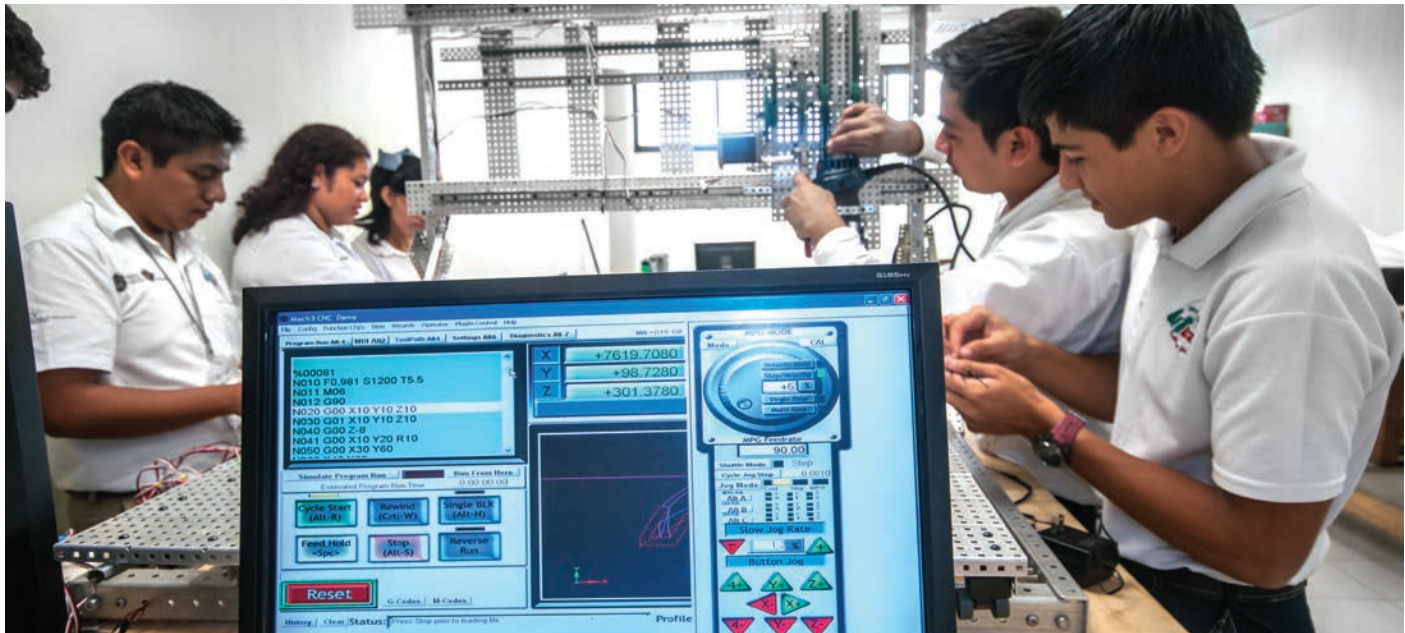

La educación media superior se divide en dos grandes tipos: bachillerato general y bivalente con sus opciones de bachillerato tecnológico y profesional técnico. En el ciclo escolar 2013-2014 se proporcionó servicio educativo a una matrícula de 317,020 alumnos distribuidos en 1,756 escuelas, con una planta académica de 20,468 docentes. En bachillerato general se atendió una matrícula de 233,062 alumnos, con 16,167 docentes en 1,549 planteles. El bachillerato tecnológico bivalente dio atención a una matrícula de 82,971 alumnos, mediante 4,126 docentes, en 197 escuelas.

En educación superior se ofreció servicio educativo a una matrícula de 241,192 alumnos, en 205 instituciones oficiales y particulares de educación universitaria, formadoras de docentes y tecnológicas, con 21,160 docentes.

La educación superior universitaria está conformada por la Universidad Veracruzana, la Universidad Popular Autónoma de Veracruz (UPAV) e instituciones particulares, que atendieron a 155,985 alumnos, a través de 16,780 académicos, en 154 centros escolares.

La Red de Educación Superior Tecnológica en el Estado de Veracruz está conformada por 31 instituciones, seis federales y 25 estatales; su matrícula, de 54,293 alumnos, representa 22.5 por ciento de la matrícula total de educación superior en el Estado y 30.4 por ciento en instituciones públicas.

La investigación y el desarrollo tecnológico en los planteles juegan un papel preponderante en los procesos de enseñanza-aprendizaje. Como resultado, se alcanzaron importantes metas y obtenido reconocimientos en concursos nacionales e internacionales.

Alumnos de la Universidad Tecnológica de Gutiérrez Zamora:

- Primer lugar en el torneo internacional Vex Robotics México-China, realizado en la Feria Internacional China de Pequeñas y Medianas Empresas (CISMEF, por sus siglas en inglés). Realizado del 11 al 14 de octubre en Guangzhou, Guangdong, en China.
- Ganaron segundo, tercer, quinto, sexto y séptimo lugar en el Torneo Mundial VEX Robotics, en Anaheim, California, así como el primer lugar en la modalidad Driver Skill, para lograr el pase al mundial, temporada Toss up, celebrada en Anaheim, California, Estados Unidos de América, donde obtuvieron el quinto y noveno lugar.
- Recibieron invitación para participar en el Vex Summer Games 2014, en el Hawái Convention Center, en Honolulu, Hawái, Estados Unidos de América; al que asisten las ocho mejores instituciones en el mundo.



Alumnos del Instituto Tecnológico Superior (ITS) de Coatzacoalcos:

- Ganaron medalla de oro en la categoría de Programación durante el concurso internacional Infomatrix, en Bucarest, Rumania.
- Medallas de plata con los proyectos Konetl y Garbage, en el evento Internacional Proyecto Multimedia 2014, con sede en Guadalajara, Jalisco, así como el primer y tercer lugar de la categoría Mini sumo en el concurso internacional Infomatrix 2014, en Quito, Ecuador.

Alumnos del ITS de Zongolica:

- Obtuvieron el primer lugar nacional en el certamen Joven Emprendedor Forestal, con el proyecto Mueblería Durán.
- Ganadores del concurso de reportaje universitario convocado por el noticiero Primero Noticias de Televisa, con el trabajo Tehuipango, lugar del paso transparente.

Alumnos del ITS de Poza Rica:

- En el Robocore Winter Challenge 2014, en San Cayetano del Sur, Brasil, obtuvieron el primer lugar en la categoría de Minisumo Autónomo de 500 gramos y en Seguidor de Líneas, y el tercer sitio en Minisumo Autónomo de 500 gramos y en Competencia de Hockey, además, en el concurso Robogames Zero Latitud, en Ecuador, consiguieron el pase para el evento internacional All Robot-Sumo Tournament 2014, a celebrarse en diciembre en Japón.

- Ganaron dos medallas de plata en las categorías Sumo de Humanoides y Caminata de Humanoides, en el Torneo Mundial de Robótica RobotChallenge 2014, en Viena, Austria.
- Obtuvieron primero, segundo y tercer lugar en la categoría Robot Seguidor de Línea Velocista en el Concurso Internacional de Robótica Robot Games Zero Latitud.
- Al ganar primero, segundo, tercer y cuarto lugar en la categoría Robot Minisumo, así como segundo lugar en la categoría Robot Megasumo obtuvieron la certificación para participar en el FSI-All Japan Robot-Sumo Tournament.

Alumnos del ITS de Xalapa:

- Participaron en el evento MILSET Expo-Sciences Latin America 2014 en Medellín, Colombia del 14 al 18 de julio, con el proyecto Control de silla de ruedas utilizando señales de electrooculografía (EOG).



Alumnos del ITS de Huatusco:

- Obtuvieron el segundo lugar nacional en el área agropecuaria y de alimentos en la Expo Ciencias Nacional 2013, con el proyecto Cosechadora de Frutos Altos, lo que les dio el derecho a participar en el Encuentro Internacional de Semilleros de Investigación en Tunja, Colombia, en octubre.

Durante el periodo escolar 2013-2014 el Programa Nacional de Becas para la Educación Superior reportó un incremento de 27 por ciento en el número de becarios, con 32,319 jóvenes beneficiados (14,166 becas renovadas y 18,153 nuevas) en 44 instituciones públicas de educación superior. En suma, con la aportación federal, en esta Administración se han invertido 325.8 millones de pesos en este programa. Las regiones con el mayor número de becarios son: La Capital, con 19.6 por ciento, Olmeca, con 18.5 por ciento y De las Montañas, con 16.9 por ciento.

En cuanto a formación de docentes esta se realiza en 18 instituciones (seis públicas y 12 de tipo particular), y en dos actualizadoras de docentes; se dio atención a una matrícula de 4,733 alumnos, con la participación de 872 docentes.

La UPAV brindó servicio a una matrícula de 62,762 alumnos (10.3 por ciento más respecto a 2013). En educación media superior se tiene una cobertura de 99.5 por ciento, con presencia en 210 municipios, donde se atendió una matrícula de 32,353 alumnos, en 712 planteles de preparatorias generales y 254 planteles de preparatorias unitarias. En educación superior la matrícula ascendió a 30,409 alumnos.

El Colegio de Veracruz (COLVER) tiene el reconocimiento del Consejo Nacional de Ciencia y Tecnología (CONACYT) como centro de investigación y cuenta con una matrícula de 202 estudiantes en sus programas regulares. El COLVER ofertó los programas académicos de Licenciatura en Ciencia Política y Administración Pública; Maestría en Desarrollo Regional Sustentable, acreditada en el Programa Nacional de Posgrados de Calidad de CONACYT; Maestría en Relaciones y Negocios Internacionales; Maestría en Políticas Públicas en línea, y cuatro programas académicos de nueva creación: Maestría en Estudios Internacionales, Maestría en Derecho Notarial, Doctorado en Desarrollo Regional Sustentable y Doctorado en Gestión Curricular.

Modernización de la infraestructura del Sistema Educativo Veracruzano

Como parte del Plan Veracruzano de Desarrollo 2011-2016 (PVD) de dotar de espacios dignos a todos los niños y jóvenes del Estado para que reciban una educación de calidad, se brindó atención a 658 planteles con obras y acciones de construcción, rehabilitación y mantenimiento, en beneficio de más de 64,100 alumnos de 107 municipios, con una inversión de más de 449 millones de pesos.

En los cuatro años de Gobierno, la inversión para la infraestructura educativa alcanzó un monto de 2,577 millones de pesos para la realización de 8,245 obras y acciones en todos los niveles educativos.

Se privilegió la atención a las regiones con alta y muy alta marginación en Veracruz con obras y acciones en 397 centros escolares de 32 municipios.

A través de los fondos destinados para la infraestructura física educativa del nivel básico, se brindó atención a 630 espacios educativos, con una inversión de 404 millones de pesos.





Mejoramos el desempeño escolar en todos los niveles y modalidades educativas

Con recursos de la Federación, el Instituto de Espacios Educativos del Estado de Veracruz realizó la primera etapa del Programa Escuela Digna, en la que se benefició a 14,581 alumnos de 187 planteles, con un monto de 111.4 millones de pesos. En la segunda etapa de este Programa el objetivo fue atender 164 planteles, en provecho de 17,532 alumnos, con una inversión de 92.1 millones de pesos.

Durante el ciclo escolar 2013-2014, en la etapa XIII del Programa Escuelas de Calidad (PEC) se dio asesoría técnica a 1,053 planteles, de los cuales, 415 son jardines de niños, 445 primarias, 159 telesecundarias, dos secundarias generales y 32 CAM, en beneficio de 117,677 alumnos. La participación, capacitación y asesoría correspondió a 780 servidores públicos, incluidos jefes de sector, supervisores escolares y asesores técnico-pedagógicos, así como 6,937 directivos y docentes. El PEC atiende actualmente a escuelas de 167 municipios, que representan 78.8 por ciento en la Entidad.

En el inicio del ciclo 2013-2014 se amplió la cobertura de las Escuelas de Tiempo Completo de 294 a 1,000 escuelas de 157 municipios, con lo que se rebasó 42 por ciento la meta sexenal. A este año, 63,688 alumnos y 3,421 maestros de 835 localidades reciben los beneficios del Programa. De las 1,000 escuelas, 535 corresponden a 476 localidades ubicadas en 41 municipios que participan en la Cruzada Nacional contra el Hambre.

En la etapa 22 del Programa de Carrera Magisterial se atendieron 7,344 solicitudes de docentes de educación básica para su incorporación o promoción, se operó la inscripción de los aspirantes a la vigésima tercera etapa del Programa, que recibió 63,140 solicitudes, la inversión fue de 164 millones de pesos, aplicados al pago del cuatrimestre septiembre-diciembre 2013.



En diciembre de 2013, el Instituto Nacional para la Evaluación de la Educación (INEE) presentó los resultados obtenidos en el Programa para la Evaluación Internacional de Estudiantes 2012, focalizada en esta ocasión en el área de Matemáticas. Los resultados muestran que el Estado avanzó por arriba de la media nacional. En 2012 el país creció 28 puntos respecto a 2003, mientras que la Entidad lo hizo en 45 puntos, lo que la coloca como la tercera entidad federativa que más avanzó, sólo detrás de Tlaxcala y Durango.

Durante abril se realizó la Evaluación Nacional del Logro Académico en Centros Escolares a los alumnos inscritos en el último grado de las escuelas de educación media superior, tanto públicas como privadas. Fueron evaluados 72,416 estudiantes, que representa 95.9 por ciento de la población objetivo de 1,576 escuelas de educación media superior de Veracruz. El porcentaje de los alumnos de bachillerato que obtuvieron los niveles de dominio bueno y excelente es de 45 por ciento en Comunicación y 40.6 por ciento en Matemáticas.

En 2014, en coordinación con el INEE, se aplicaron los Exámenes de la Calidad y el Logro Educativos para alumnos de tercer grado de primaria en 391 escuelas, y se realizó la aplicación de la estrategia e instrumentos de medición para la Evaluación de las Condiciones Básicas para la Enseñanza y el Aprendizaje. Los cuestionarios fueron aplicados a 85 directivos, 259 docentes, 11 instructores comunitarios, 96 padres de familia y 5,531 alumnos.

En lo referente al control escolar, se dio atención a 1,862,779 alumnos en la integración de sus registros escolares, se expidieron 335,550 certificados de terminación de estudios y 9,365 títulos profesionales.



Fortalecemos el desarrollo humano, para mejorar la calidad de vida de la población

En agosto inició la Campaña Nacional de Alfabetización y Abatimiento del Rezago Educativo: Yo Sé que Puedo, cuyo reto es reducir en el país el analfabetismo 50 por ciento para 2018 y beneficiar a más de 7.5 millones de mexicano, de los cuales se pretende enseñar a leer y escribir a 2.2 millones, que 2.2 millones concluyan la primaria y que 3.1 millones culminen la secundaria.

Como parte de esta iniciativa, para este año se incorporaron a los servicios que brinda el Instituto Veracruzano de Educación para los Adultos en sus diferentes programas, un total de 124,460 educandos: 59,680 en los niveles de alfabetización, 22,780 en primaria y 42,000 en secundaria, de los cuales concluyeron nivel un total de 61,030 educandos: 29,600 en alfabetización, 13,670 en primaria y 17,760 en secundaria.

Dentro de las acciones en favor de la equidad educativa y la población vulnerable, el Programa de Acciones Compensatorias en Educación Básica benefició a 11,925 escuelas: 3,020 de preescolar, 6,510 de primaria y 2,395 de telesecundaria. Se entregaron 962 equipos de cómputo a 481 telesecundarias y se distribuyeron 681,279 paquetes de útiles escolares para igual número de alumnos, así como 3,500 paquetes de auxiliares didácticos a escuelas.

El componente educativo del Programa de Inclusión Social Prospera, en el ciclo 2013-2014, otorgó 293,979 becas a alumnos de 9,273 escuelas primarias y 192,837 a jóvenes de 3,084 escuelas de secundaria.

Las brigadas Vasconcelos realizaron 63 misiones en colaboración con 16 municipios para atender a 10,741 usuarios en 38 localidades. Con el propósito de fomentar la educación tecnológica se capacitó a 8,866 estudiantes de nivel básico en el uso de programas informáticos orientados a reforzar habilidades de comprensión lectora y razonamiento matemático.



El sector educativo cuenta con una Red Estatal de Bibliotecas integrada por 797 bibliotecas: 206 de ellas son escolares, 517 públicas, 66 de educación superior y ocho especializadas.

Recurrieron a las bibliotecas públicas 1,643,715 usuarios y se prestaron más de 1.9 millones de libros de manera interna y 275.4 miles de libros a domicilio. Se hizo entrega de 48 escritorios modulares y 144 sillas a 35 bibliotecas públicas del Estado.

La promoción de la lectura en la población veracruzana, dentro de las bibliotecas públicas, se realizó por medio de 5,332 círculos de lectura, 5,178 horas de lectura de cuentos, 2,117 tertulias, 789 conferencias y 2,769 visitas guiadas. Además, 311 bibliotecas públicas operaron el programa Verbenas Culturales, y se

dio capacitación a 500 miembros del personal bibliotecario. De acuerdo con el programa Rescate de Tradiciones se montaron 465 altares de vida, y 498 nacimientos dentro del Programa Diciembre en la Tradición. En total 17,168 actividades, con la participación de 19,339 usuarios.

Se entregaron los libros de texto gratuito a los alumnos de educación básica en sus escuelas. La distribución en todo el Estado fue de 14,122,529 ejemplares: 702,064 libros del nivel preescolar; 7,946,608 de primaria, 1,323,107 de secundaria, 3,460,344 de telesecundaria y 665,336 en lengua indígena, y en educación especial 1,990 en sistema Braille y 23,080 macrotipos.

Profesionalización del capital humano del sector, a través de formación continua

La Coordinación Estatal de Actualización Magisterial ofertó trayectos formativos con valor a la XXIII Etapa de Carrera Magisterial, en la que se inscribieron 71,085 docentes de todos los niveles y modalidades de educación básica, a través de un sistema informático establecido para tal efecto. Veracruz es la Entidad con la cifra más alta de participantes en este Programa.

Se crearon siete Normas de Competencia Laboral y se evaluó a 850 personas que aspiraban a certificarse, y que resultaron competentes.



De acuerdo con la renovación de los ayuntamientos del Estado, a la fecha se cuenta con 184 consejos municipales legalmente constituidos en siete municipios: Chalma, Chinameca, Las Choapas, Oteapan, Soconusco, Totutla y Uxpanapa. Ya cuentan con el acuerdo del cabildo donde se aprueba la conformación y toma de protesta de su Consejo Municipal de Participación Social en la Educación.

El Registro Público de Consejos Escolares tiene 19,875 Consejos de los 20,836 centros de trabajo en el Estado, 85.6 por ciento de avance. Se tiene también el censo de 4,657 comités de protección civil, cifra que ocupa el segundo lugar en el ámbito nacional.

En Veracruz, la ciencia, tecnología e innovación constituyen un trinomio que permite el desarrollo de competitividad en las empresas y mejora las condiciones socioeconómicas en los municipios. En el Programa de Estímulos a la Innovación, en 2014 se apoyó a 23 empresas, con un monto de 134.6 millones de pesos.

Innovamos de manera integral los procesos de gestión del sector educativo

Se realizaron importantes esfuerzos para aprovechar los recursos existentes y utilizarlos donde se han requerido, tanto en la creación de nuevos planteles educativos como en el reforzamiento de los ya existentes. Desde el inicio de

la Administración, se han fundado 374 escuelas de diferentes niveles y modalidades: 209 en educación básica, entre ellas 51 telesecundarias de sostenimiento estatal y 35 escuelas de preescolar y primaria de educación indígena; 78 planteles en el nivel medio superior, en los subsistemas de bachillerato general y telebachillerato, y 87 escuelas de educación especial.

De conformidad con la normatividad establecida y en atención a los planteamientos hechos por los ayuntamientos, se otorgaron validaciones a 140 alcaldes para la realización de obras con recursos del Ramo 33, lo que permitió construir y rehabilitar 1,822 espacios educativos en beneficio de 1,433 escuelas de preescolar, primaria, secundaria, educación especial y educación media.

En 2014, destaca la firma del Convenio de colaboración con el Banco de Ahorro Nacional y Servicios Financieros (BANSEFI), que tiene la finalidad de mejorar la liquidez de los trabajadores de la educación; así como la firma del Convenio de Automaticidad entre la Secretaría de Educación Pública (SEP), el Gobierno del Estado de Veracruz y el Sindicato Nacional de Trabajadores de la Educación (SNTE). Este convenio es producto de la negociación y de la suma de voluntades para hacer valer los derechos de los trabajadores de la educación, en el marco de una deliberación respetuosa entre el magisterio y autoridad.

Dentro de las acciones de equipamiento y suministro de materiales didácticos de apoyo, se distribuyeron 421 paquetes de material didáctico; 1,066 de material deportivo; 96 de material cívico; 575 de material de mantenimiento; 203 de equipo audiovisual; 48 de equipo informático y 231 de mobiliario escolar a 5,967 centros.





Impulsamos la cultura musical en los veracruzanos

Se realizaron 940 actividades de desarrollo artístico y cultural dentro del programa Adelante con el Arte, de los cuales 470 fueron presentaciones didácticas realizadas en el mismo número de escuelas de educación básica, así como 470 conciertos formales que se ofrecieron en 117 municipios, en beneficio de más de 450 mil veracruzanos.

El Instituto Superior de Música del Estado de Veracruz (ISMEV) permite a la población acceder a una educación musical de calidad, a través de cuatro licenciaturas: Ejecución de Instrumentos Orquestales, Licenciatura en Piano, Licenciatura en Guitarra, y este año se abrió la Licenciatura en Canto y Artes Escénicas. Alumnos y maestros del ISMEV ofrecieron 98 conciertos, con la asistencia de 11,000 personas.

Este año, la Orquesta Sinfónica Juvenil del Estado de Veracruz se presentó ante 17,500 personas en 20 conciertos, de los cuales 12 fueron de temporada con presentaciones en la Sala Grande del Teatro del Estado, así como en el Auditorio del ISMEV. Se ofrecieron ocho conciertos especiales en Banderilla, Córdoba, Naolinco, Papantla y Veracruz.

Y también la actividad deportiva

En la Olimpiada Nacional 2014 se logró un resultado histórico en cantidad de medallas ganadas por una delegación veracruzana, al obtener 218: 53 de oro, 70 de plata y 95 de bronce.

En la Paralimpiada Nacional 2014, el esfuerzo de los atletas veracruzanos permitió a la Entidad colocarse en el tercer lugar nacional con 58 medallas: 38 de oro, 13 de plata y siete de bronce. Veracruz obtuvo 12 medallas de oro en la última jornada de atletismo, lo que la consolida como una de las mejores delegaciones deportivas.





Un Veracruz sustentable



MEDIO AMBIENTE

Se aplicará el proyecto ambiental más importante del Banco Mundial en favor de las cuencas hidrológicas. Es parte del mayor esfuerzo en favor del medio ambiente en Veracruz

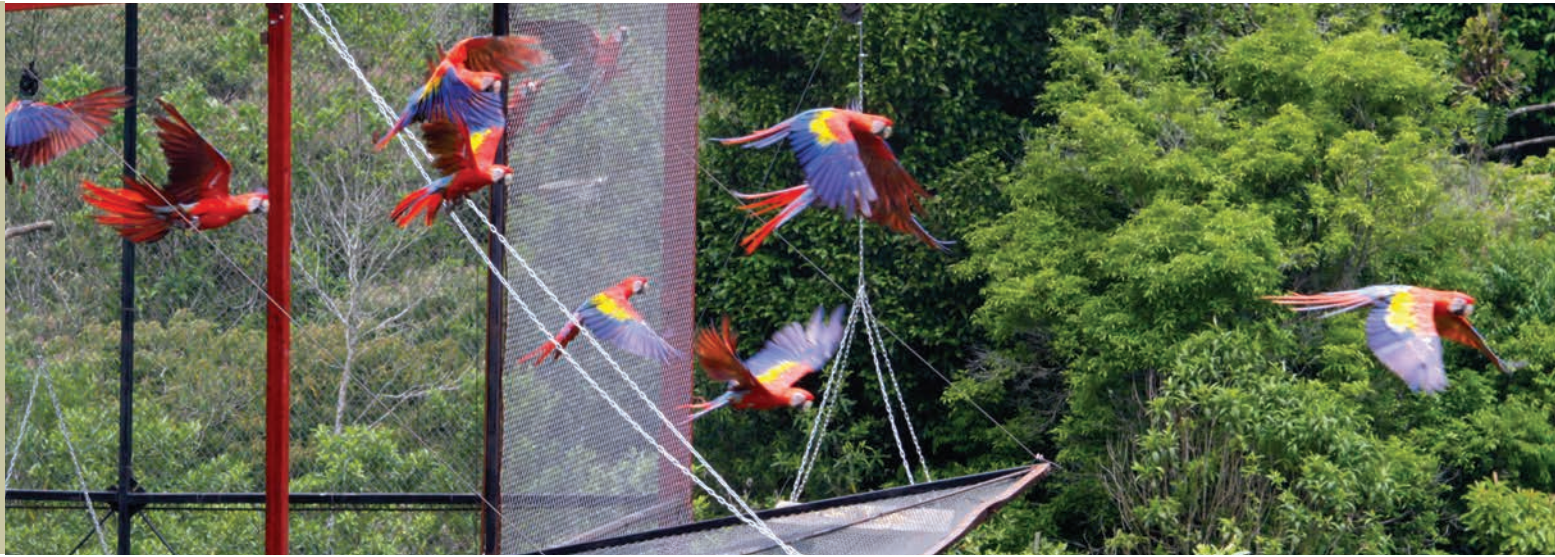

Medio Ambiente

Los resultados obtenidos en este periodo, dan cuenta del trabajo realizado al posicionar a Veracruz como líder nacional en la conservación de espacios naturales: es el único Estado que asume por ley la facultad de normar el aprovechamiento de los recursos forestales maderables en terrenos agropecuarios; con la creación y operación del Fondo Ambiental Veracruzano (FAV) se constituye como pionero en la adopción de este esquema de financiamiento, además de destacar en temas como la mitigación y adaptación al cambio climático, así como en el combate de incendios forestales, entre otros.



Biodiversidad

El aprovechamiento de la variedad de ecosistemas con que cuenta la Entidad, sin atentar contra su existencia, es posible si se hace de manera responsable. Se tiene conciencia que su destrucción pondría en peligro la posibilidad del desarrollo humano, social y económico de Veracruz.

Como parte de los compromisos adquiridos por México en el Convenio de la Diversidad Biológica, Veracruz ya cuenta con el libro *La Biodiversidad en Veracruz Estudio de Estado*; así como la *Estrategia Estatal para la Conservación y Uso Sustentable de la Biodiversidad*. La Estrategia presenta por primera vez el diagnóstico y planteamiento ambiental que orienta de manera participativa y ordenada el aprovechamiento y la conservación de la riqueza natural.

Con la coordinación entre el Gobierno del Estado y la Comisión Nacional para el Conocimiento y Uso de la Biodiversidad, en mayo, en la ciudad de Veracruz se efectuó la 27ª Reunión del Comité de Fauna (AC27), la reunión conjunta de los Comités Científicos (AC27/PC21), y la 21ª Reunión del Comité de Flora de la Convención sobre el Comercio Internacional de Especies Amenazadas de Fauna y Flora Silvestres, con la participación de 300 expertos en vida silvestre de 179 países.

En este periodo se amplió la superficie de la reserva ecológica Tembladeras-Laguna Olmeca, en el municipio de Veracruz, de 346 a 1,374 hectáreas, con el objeto de asegurar los servicios ambientales que proporcionan los humedales y de reducir la vulnerabilidad de la región ante los efectos del cambio climático.

**20 Áreas
Naturales
Protegidas,
con más
de 64,000
hectáreas
que protegen
el capital
natural del
Estado**



A la fecha existen 20 Áreas Naturales Protegidas (ANP) con más de 64 mil hectáreas que protegen el capital natural del Estado.

Este año se impulsaron los procesos de decreto de tres nuevas ANP ubicadas en los ejidos de San Antonio Limón (Totalco) y El Frijol Colorado, del municipio de Perote, con una superficie aproximada de 4 mil hectáreas; El Cerro del Algodón, en el ejido La Lima, municipio de Misantla, con una extensión de más de 60 hectáreas; y el Parque Lineal Quetzalapan-Sedeño, en la categoría de corredor ripario, que comprende más de ocho hectáreas de los municipios de Banderilla y Xalapa.

En este ejercicio se certificaron 276 áreas privadas de conservación, para sumar 484 en la actualidad, lo que representa un incremento de 132 por ciento con respecto al periodo anterior.

Se continuó el proyecto Corredor Ecológico de la Sierra Madre Oriental (CESMO) que tiene como objetivo reforzar la conectividad entre los ecosistemas ubicados en la zona de influencia y dentro de las ANP. En el proyecto participan los estados de Hidalgo, Puebla, Querétaro, San Luis Potosí y Veracruz.

Clúster Científico y Tecnológico Biomimic®

La comunidad científica y tecnológica se enfrenta al reto de atender problemas y demandas en diversos ámbitos, entre los que destaca el ambiental porque del mismo dependen todos los procesos productivos que sustentan la economía del país.

En noviembre de 2012 inició la construcción del Clúster Científico y Tecnológico BioMimic®, con el objetivo de crear un nuevo modelo de colaboración entre centros de investigación en México que genere sinergias y potencie capacidades en los entornos ambientales, agrícolas, forestales e industriales, además de producir ciencia y desarrollos tecnológicos de frontera, de naturaleza multidisciplinaria, que deriven en soluciones concretas a las demandas de la sociedad.

Dentro de sus instalaciones albergará diversos espacios como laboratorios de investigación, unidades de enseñanza y plantas piloto de cultivo y producción. Para la realización de la obra se invertirán más de 700 millones de pesos. Y su terminación está programada para finales de 2014.

Ordenamiento ecológico

En materia de ordenamiento ecológico se trabajó en los procesos de elaboración del Programa de Ordenamiento Ecológico Regional de los municipios de Alvarado, Boca del Río, La Antigua y Veracruz; la consulta pública del Programa de Ordenamiento Ecológico Territorial del Estado de Veracruz y la elaboración del Programa de Ordenamiento Ecológico del Territorio Municipal de Alvarado.

Se realizaron 60 dictámenes de congruencia, de los cuales 64 por ciento corresponde a proyectos de la cuenca baja del río Coatzacoalcos, 18 por ciento al ordenamiento ecológico de la cuenca del río Tuxpan y 18 por ciento al ordenamiento ecológico de la cuenca del río Bobos.

Fondo Ambiental Veracruzano

La convocatoria FAV 2013 recibió 135 propuestas en materia de conservación, restauración, reconversión productiva y desarrollo comunitario, con una demanda de recursos por más de 60 millones de pesos, presentados por organizaciones de la sociedad constituidas legalmente sin fines de lucro.

En la primera sesión ordinaria del Comité Técnico 2014, realizada el 23 de mayo, se autorizó el financiamiento de 30 proyectos que obtuvieron mayor calificación, por un monto de 10.8 millones de pesos, en beneficio de ocho cuencas del Estado: Cazones, Coatzacoalcos, Jamapa, Nautla, Pánuco, Papaloapan, Tecolutla y Tuxpan, los cuales apoyan la generación de empleo local.

El 5 de junio, en el marco de la celebración del Día Mundial del Medio Ambiente 2014, se entregó 40 por ciento del monto total solicitado para cada proyecto, en la primera fase de ejecución, que concluyó en septiembre. La entrega de la segunda ministración se realizó en octubre y noviembre. El monto proporcionado fue de 30 por ciento del total. A la fecha se ha entregado 70 por ciento del monto total para cada proyecto.





484 áreas privadas de conservación, 132 por ciento más que en el periodo anterior

Cambio climático

Es posible enfrentar el cambio climático con la aplicación de una política incluyente, mediante la coordinación de los tres órdenes de gobierno y los diferentes sectores de la sociedad.

Se elaboró el primer informe de avance de las 18 agendas sectoriales de cambio climático, que indica un logro de 28 por ciento en las metas planteadas al 2016.

Se capacitó, a través de cinco talleres, a funcionarios para la elaboración de 50 Programas de Acción Climática Municipal, con el apoyo de investigadores de la Universidad Veracruzana, El Colegio de Veracruz, el Instituto de Ecología, A.C. e instituciones de investigación locales, además de la colaboración del Consejo Internacional para las Iniciativas Ambientales Locales (ICLEI, por sus siglas en inglés) Gobiernos Locales por la Sustentabilidad, el Instituto Nacional de Ecología y Cambio Climático (INECC) y la Embajada Británica.

Con el Programa Gánale al CO2: Escuelas Bajas en Emisiones, que se realiza conjuntamente con la Secretaría de Educación de Veracruz, la Agencia Alemana de Cooperación al Desarrollo y la Embajada Británica, se atendieron nueve escuelas ubicadas en los municipios de Coatepec, Banderilla, Xalapa y Xico.

Para este 2014, la Secretaría de Medio Ambiente destinó 36.9 millones de pesos de recursos federales a proyectos sobre calidad del aire, cambio climático, prevención y combate de incendios.

Como resultado de la coordinación entre el Gobierno de la República y el Gobierno del Estado, y en reconocimiento a la política ambiental puesta en operación en Veracruz, en particular la creación del FAV, el Banco Mundial invertirá 39.5 millones de dólares que serán canalizados a cinco cuencas hidrográficas de Veracruz y dos de Tabasco, con lo que se ejecutará el proyecto Conservación de Cuencas Costeras en el Contexto de Cambio Climático. Este proyecto ambiental es el más importante del Banco Mundial en México y tiene como finalidad recuperar la funcionalidad de las cuencas y la provisión de sus servicios ecosistémicos.

El Gobierno del Estado recibió el Premio ICLEI 2014 en dos categorías





Premio ICLEI 2014

La política aplicada y el trabajo realizado por esta Administración en materia de medio ambiente han permitido que una vez más el Gobierno del Estado sea reconocido en el ámbito nacional, al recibir, el 12 de septiembre, el Premio ICLEI 2014 en dos categorías, Veracruz es la única Entidad Federativa que cuenta con estos reconocimientos.

En la categoría de Gobierno Local Responsable con la Biodiversidad se le otorgó un reconocimiento por la creación del Fondo Ambiental Veracruzano (FAV) y la Comisión Veracruzana para el Conocimiento y Uso de la Biodiversidad (COVEBIO); por los estudios realizados en biodiversidad y por la conservación y protección de ecosistemas a través de las áreas privadas de conservación en donde se involucra al sector privado.

En la categoría de Gobierno Local Responsable ante el Cambio Climático se otorgó por: el fortalecimiento y la aplicación de la política de cambio climático de manera transversal, por los instrumentos jurídicos de planeación estatal y municipal (Agendas Sectoriales de Cambio Climático y Programas de Acción Climática Municipal), y los programas aplicados en materia de mitigación de gases de efecto invernadero y de adaptación al cambio climático.

Fomentar el desarrollo forestal sustentable

Este año se puso en marcha el Programa Estratégico Estatal de Protección contra Incendios Forestales y Manejo del Fuego (segunda etapa), y en coordinación con la Campaña Estatal de Prevención y Combate de Incendios Forestales para la Protección de los Recursos Forestales 2014 del Gobierno Federal y las Unidades de Manejo Forestal se desarrollaron acciones en los 212 municipios del Estado.

Para ello se destinaron 12.7 millones de pesos, de los cuales 9.2 millones son recursos estatales y 3.5 millones federales, destinados a la compra y distribución de 13 vehículos, 433 herramientas manuales y especializadas, y 665 piezas de equipo de protección.



En 2014 se logró tener presencia en las ocho regiones forestales. Como resultado, se disminuyó el número de incendios a 175 con 1,267.7 hectáreas afectadas.

En el marco del Programa Nacional Forestal, a través de la Comisión Nacional Forestal se reforestaron 8,509 hectáreas.

Veracruz es la única Entidad Federativa que asume por ley la facultad de normar el aprovechamiento de los recursos forestales maderables en terrenos agropecuarios. En ese ámbito se depuró administrativamente el procedimiento y se realizaron 21 talleres regionales de capacitación sobre el aprovechamiento legal de

árboles maderables, con la finalidad de corresponsabilizar a los municipios en la atención a sus productores. Con esta acción se capacitó a productores y autoridades de los ayuntamientos de los 212 municipios.

Con el Programa de Apoyo a Agroecosistemas de Café para el Fomento de la Biodiversidad y los Servicios Hidrológicos en Agrosistemas de Café 2014, se fortalecieron las acciones de manejo del producto. En este sentido se hizo una inversión estatal de 2.5 millones de pesos para el manejo de cafetales biodiversos, en beneficio de 250 productores de cinco municipios pertenecientes a la región cafetalera de Coatepec.

Se gestionó y operó el Programa de Apoyo a Comunidades de Montaña, con la ejecución de 25 proyectos de actividades productivas alternas con su componente de asistencia técnica. La inversión estatal fue de 2.5 millones de pesos.

En coordinación con el Sistema Producto Palma de Coco se realiza el Programa Estatal de Repoblamiento y Producción de Planta Tolerante al Amarillamiento Letal del Cocotero, en su primera etapa, en lo que se invirtieron recursos del Estado por 1.1 millones de pesos. Actualmente, se han establecido 1,302.2 hectáreas, con 839 beneficiarios de 23 municipios costeros.



Calidad del aire

Con el propósito de reducir los niveles de contaminación, ocasionados principalmente por la actividad industrial en algunas zonas, y revertir el deterioro del aire, se han instalado cuatro estaciones fijas de monitoreo atmosférico en las ciudades de Ixtaczoquitlán, Minatitlán, Poza Rica y Xalapa. Además, se gestionó la instalación de una más en la ciudad de Veracruz. Este proyecto es evaluado por personal del INECC a fin de ubicar el sitio adecuado para la instalación de la estación.

Mediante el Programa de Reestructuración de Procesos en Ingenios Azucareros, se logró que los 19 ingenios azucareros que operan en el Estado utilicen tecnologías más

limpias. Además, se realiza seguimiento para verificar el cumplimiento de la normatividad ambiental.

Para asegurar que la industria de competencia estatal cumpla con la legislación y normatividad ambiental vigente, se realizaron acciones de evaluación de reportes de emisiones contaminantes, de la información integrada en la Cédula Estatal de Operación Anual. En este periodo ingresaron 304.

Se publicó el decreto mediante el cual se reforman diversas disposiciones en materia de verificación vehicular de la Ley Número 62 Estatal de Protección Ambiental, con lo que se reforzó la política para mejorar la calidad del aire. También se publicó la actualización del Programa de Verificación Vehicular Obligatoria para el Estado de Veracruz de Ignacio de la Llave y el Programa Estratégico de Calidad del Aire del Estado de Veracruz.

La verificación se realizó aproximadamente a 39 por ciento del total del parque vehicular del Estado, que asciende a 1,467,326 vehículos automotores sujetos a verificación vehicular. En este periodo se entregaron 1.1 millones de certificados con holograma. Los ingresos por este concepto ascendieron a 131.9 millones de pesos.



Revisión y evaluación de manifestaciones de impacto ambiental y estudios de riesgo ambiental

Una prioridad de esta Administración es garantizar que los actores económicos realicen sus obras y acciones de manera congruente con el medio ambiente. Durante este periodo se recibieron 172 manifestaciones de impacto ambiental.

En materia de obra pública estatal y municipal se evaluaron y dictaminaron 226 memorias técnicas descriptivas de 150 municipios, y se requirieron nueve fianzas de proyectos para garantizar el cumplimiento de las medidas de mitigación y compensación ambiental establecidas en el resolutivo.

Manejo integral de los residuos sólidos urbanos

A través del Programa Estatal para la Prevención y Gestión Integral de los Residuos Sólidos Urbanos y de Manejo Especial en el Estado de Veracruz, se realizaron acciones para mejorar la infraestructura destinada al manejo de los residuos sólidos urbanos, mediante la coordinación de los tres órdenes de gobierno.

Durante este periodo se evaluaron 35 sitios de disposición final, en igual número de municipios, para verificar las condiciones en que operan, así como el cumplimiento de la normatividad vigente.

A través de la Dirección de Obras Públicas de la Secretaría de Infraestructura y Obras Públicas, se construye el relleno sanitario de Papantla, con una inversión de 11.7 millones de pesos, en beneficio de 127,985 habitantes, y se encuentran en elaboración los estudios normativos para el inicio de la construcción del relleno sanitario de Tampico Alto, que beneficiará a 11,352 habitantes, con una inversión de 7.5 millones de pesos.



Educación ambiental

En este ejercicio iniciaron los procesos para la elaboración del Programa Municipal de Educación Ambiental (PMEA) en Acayucan y Úrsulo Galván, así como la instalación de una comisión de seguimiento para la actualización del PMEa del municipio de Xico. Veracruz es una de las 10 entidades del país que cuenta con 17 Programas Municipales de Educación Ambiental.

Se impartieron 678 talleres, pláticas y actividades artísticas y lúdicas de educación y sensibilización ambiental, mediante los cuales se beneficiaron 57,341 personas de 85 municipios.

Procuraduría Estatal de Protección al Medio Ambiente

En colaboración con la Secretaría de Medio Ambiente y la Universidad Veracruzana se realizó la publicación de El Libro Rojo de la Fauna del Estado de Veracruz. Este documento es el primero de su tipo en México.

Programa de Captación y Atención de Denuncias

Con el objetivo de consolidar la cultura de la denuncia ciudadana, este año se instalaron cuatro oficinas regionales de la Procuraduría en los municipios de Coatzacoalcos, Orizaba, Tuxpan y Xalapa, y se recibieron y atendieron 2,108 denuncias provenientes de 148 municipios.

Supervisión y respeto de la normatividad ambiental

Derivado de las labores de vigilancia y verificación se realizaron 820 actuaciones administrativas. Además, se remediaron 960.1 hectáreas de suelo y se regularizaron 51 obras o actividades de empresas en 28 municipios del Estado.

Planeación y vinculación

Para fomentar la participación activa de la sociedad en el cuidado del medio ambiente, en este periodo se entregaron 5,950 árboles a 1,985 familias; se conformaron 22 comités escolares y se dio el nombramiento de vigilantes ambientales a 2,483 personas.

Se plantaron 24,200 árboles, con lo que se reforestaron 24,200 m² en la zona conurbada Veracruz-Boca del Río-Medellín, y los municipios de Acayucan, Alvarado, Coatzacoalcos, Jamapa y Tlalixcoyan, con beneficios para 1,300,000 habitantes.

Se firmaron ocho acuerdos de colaboración con la Cámara Nacional de la Industria de Restaurantes y Alimentos Condimentados, la Asociación de Industriales del Estado de Veracruz y el Ayuntamiento de Altotonga, a fin de realizar acciones conjuntas de prevención en favor del patrimonio ambiental.



La Procuraduría Estatal de Protección al Medio Ambiente recibió, de parte de la empresa Hewlett-Packard (HP) México, un reconocimiento como colaborador permanente del Programa de Recolección de Consumibles de Impresión HP Planet Partners.

Procuraduría Estatal de Protección al Medio Ambiente

Actuación de la Procuraduría en Municipios

No.	Municipio	Insp.	Atención Ciudadana (Denuncias)	Foros, eventos y comités	No.	Municipio	Insp.	Atención Ciudadana (Denuncias)	Foros, eventos y comités	No.	Municipio	Insp.	Atención Ciudadana (Denuncias)	Foros, eventos y comités	No.	Municipio	Insp.	Atención Ciudadana (Denuncias)	Foros, eventos y comités
1	Acajete	•			6	Altotonga	•	•	•	28	Coatepec	•	•	•	70	Orizaba	•	•	
2	Acayucan	•	•	•	7	Alvarado	•	•	•	29	Coatzacoalcos	•	•	•	71	Ozuluama	•		
3	Actopan	•	•		8	Amatlán de los Reyes	•	•		30	Coatzintla	•	•		72	Pánuco	•	•	
4	Álamo Temapache	•	•		9	Ángel R. Cabada	•	•	•	31	Córdoba	•	•	•	73	Papantla	•	•	•
5	Alto Lucero de Gutiérrez Barrios	•			10	La Antigua	•	•	•	32	Cosamaloapan	•			74	Paso de Ovejas	•	•	•
					11	Apazapan	•			33	Coscomatepec	•			75	Paso del Macho	•	•	
					12	Atoyac	•			34	Cosoleacaque	•	•		76	Perote	•	•	•
					13	Banderilla	•	•		35	Cotaxtla	•		•	77	Playa Vicente	•	•	
					14	Boca del Río	•	•	•	36	Coxquihui	•			78	Poza Rica de Hidalgo	•	•	•
					15	Camarón de Tejeda	•			37	Cuichapa	•	•		79	Puente Nacional	•	•	•
					16	Camerino Z. Mendoza	•			38	Cuitláhuac	•	•		80	Rafael Delgado	•		
					17	Carrillo Puerto	•			39	Emiliano Zapata	•	•		81	Rafael Lucio	•	•	
					18	Castillo de Teayo	•			40	Fortín	•	•		82	Río Blanco	•	•	
					19	Catemaco	•	•	•	41	Gutiérrez Zamora	•	•		83	San Andrés Tuxtla	•	•	•
					20	Cazones de Herrera	•	•		42	Huatusco	•	•		84	San Juan Evangelista	•		
					21	Cerro Azul	•			43	Huayacocotla	•			85	San Rafael	•	•	
					22	Chicontepec	•		•	44	Hueyapan de Ocampo	•	•		86	Santiago Tuxtla	•	•	•
					23	Chinameca	•			45	Huiloapan de Cuahtémoc	•	•		87	Sayula de Alemán	•		
					24	Las Choapas	•			46	Ignacio de la Llave	•		•	88	Soledad de Doblado	•		
					25	Chocamán	•	•		47	Ixhuatlán de Madero	•	•		89	Tamalín	•	•	
					26	Chontla	•			48	Ixhuatlán del Café	•	•		90	Tancoco	•		
					27	Coacoatzintla	•	•		49	Ixhuatlancillo	•	•		91	Tantima	•		
										50	Ixtaczoquitlán	•	•	•	92	Tatahuicapan de Juárez	•		
										51	Jáltipan	•	•		93	Tecolutla	•		
										52	Jamapa	•	•	•	94	Teocelo	•		
										53	Jesús Carranza	•	•	•	95	Tepetzintla	•		
										54	Jilotepec	•	•		96	Texistepec	•	•	
										55	Juan Rodríguez Clara	•	•		97	Tezonapa	•		
										56	Lerdo de Tejada	•	•	•	98	Tierra Blanca	•	•	•
										57	Maltrata	•			99	Tihuatlán	•	•	
										58	Manlio Fabio Altamirano	•	•		100	Tlacolulan	•	•	
										59	Martínez de la Torre	•	•		101	Tlacotalpan	•		•
										60	Medellín	•	•	•	102	Tlalixcoyan	•	•	•
										61	Miahuatlán	•	•	•	103	Tlapacoyan	•	•	
										62	Minatitlán	•	•		104	Tilapan	•		
										63	Nanchital de Lázaro Cárdenas del Río	•	•		105	Totutla	•		
										64	Naolinco	•	•		106	Tres Valles	•		•
										65	Naranjos-Amatlán	•	•		107	Tuxpan	•	•	•
										66	Nautla	•	•	•	108	Úrsulo Galván	•	•	•
										67	Nogales	•			109	Vega de Alatorre	•	•	•
										68	Oluta	•			110	Veracruz	•	•	•
										69	Omealca	•	•		111	Las Vigas de Ramírez	•	•	
															112	Villa Aldama	•		
															113	Xalapa	•	•	•
															114	Xico	•	•	
															115	Yanga	•	•	•
															116	Zacualpan	•		

Fuente: Procuraduría Estatal de Protección al Medio Ambiente.





Gobierno y Administración eficientes y transparentes

SEGURIDAD PÚBLICA

La Fuerza Civil es la nueva unidad de élite de la Secretaría de Seguridad Pública. Se sustenta en tres ejes: dignificación, preparación y equipamiento





Seguridad Pública

Fuerza Civil

En octubre, se creó la Fuerza Civil, como resultado de una intensa labor de transformación impulsada al interior de la Secretaría de Seguridad Pública. Está integrada por elementos que han aprobado los más estrictos controles de evaluación y confianza, avalados por las instituciones federales y nuestras Fuerzas Armadas.

La principal fortaleza de la Fuerza Civil es el factor humano que la compone, mujeres y hombres que representan lo mejor de Veracruz a través de valores como la honestidad, el sacrificio, el patriotismo y la lealtad.

Estas características la hacen el complemento perfecto de la Policía Estatal de Veracruz y de manera corresponsable, formarán el binomio para garantizar la paz y la tranquilidad de los veracruzanos, con absoluto respeto a los derechos humanos y un amplio esquema de proximidad y confianza institucional.

Control y confianza

El Nuevo Modelo Policial es una realidad que distingue a nuestro Estado en el ámbito nacional por el conjunto de acciones en materia de evaluación y certificación de policías.

Se evaluó a 5,915 elementos operativos, con lo que se logró un avance de 100 por ciento en policías estatales evaluados.

El Centro de Evaluación y Control de Confianza de la Secretaría de Seguridad Pública obtuvo la Constancia de Renovación de Acreditación por parte del Centro Nacional de Certificación y Acreditación, además, recibió la certificación de Calidad ISO9001:2008 para Servicios de Evaluaciones Médicas y Toxicológicas para Aspirantes e Integrantes de las Instituciones de Seguridad Pública.

Combatir la comisión de los delitos mediante un enfoque preventivo y de proximidad

A través de una coordinación eficaz entre los órdenes de gobierno en materia de seguridad se puso en marcha el Plan Integral de Seguridad, en Coatzacoalcos, Córdoba y Veracruz.

Los ejes de este Plan son los programas Vecino Vigilante (redes vecinales) y Policía en tu Colonia, entre las actividades realizadas destacan: diseño de 226 cuadrantes, visitas a 15,750 viviendas en 312 colonias y aplicación de 7,678 encuestas a vecinos. También se atendieron 5,044 peticiones sobre seguridad, se recuperaron 73 espacios públicos abandonados, se ejecutaron 16 actividades deportivas y se impartieron 54 pláticas de prevención del delito en 17 iglesias y se integraron 123 redes vecinales con 1,191 representantes.

Prevención del delito y participación ciudadana

En cumplimiento de las políticas transversales plasmadas en el Plan Veracruzano de Desarrollo 2011-2016, la Secretaría de Seguridad Pública mantuvo en operación los programas de Escuela Segura, Jornadas Comunitarias por la Seguridad, Empresa Segura y Prevención de la Violencia Hacia la Mujer, con los que se fortaleció la cultura de la autoprotección en 574,791 personas pertenecientes a 86 municipios.

Se estrecharon lazos de cooperación con organizaciones no gubernamentales, sociales, civiles y religiosas para impulsar la participación activa de los ciudadanos, a través del desarrollo de 296 pláticas de prevención del delito en el Estado, con un impacto en 11,414 personas.





Profesionalización

En la presente Administración han egresado ocho generaciones de Oficiales de Policía, 2,860 formados bajo esquemas de capacitación con altos estándares de calidad y con dominio en las técnicas y tácticas policiales. Mantienen como filosofía el sentido de servicio con estricto apego a la ley, el respeto a los derechos humanos, así como los principios señalados en la Constitución Política de los Estados Unidos Mexicanos.

Se encuentran en formación 1,099 cadetes en la Academia Estatal de Policía, quienes integran las generaciones IX, X y XI, cursan 77 materias durante un periodo de ocho meses. La formación incluye el adiestramiento especializado por parte de la Secretaría de Marina, en el marco de colaboración con las fuerzas armadas.

Han egresado cuatro generaciones del Curso de Formación Inicial para Policía Municipal Acreditada, cuya duración es de dos meses. A la fecha 1,225 policías de 148 municipios han sido formados bajo este esquema.

370.9
millones
de pesos
en equipamiento
para los cuerpos
de seguridad.

Equipamiento

Esta Administración gestionó recursos para fortalecer a la Secretaría de Seguridad Pública con equipamiento vehicular, de comunicación, táctico y de protección, que permitirá a los cuerpos de seguridad optimizar su labor de vigilancia, tener una mayor presencia en la sociedad y desarrollar en armonía sus actividades cotidianas.

La inversión de recursos propios del Estado y aportaciones de la Federación canalizaron 370.9 millones de pesos en el siguiente equipamiento:

Concepto	Total
Unidades vehiculares	202
Motocicletas	59
Remolques	5
Lancha	1
Aula Móvil	1
Plataforma área	1
Chalecos antibalas	1,290
Armas largas	598
Armas cortas	588
Municiones (millares)	1,265.66
Radios	71
Cámaras portátiles	81
Equipo de informática y de comunicaciones	344
Mobiliario y equipo (oficina, dormitorios, cocinas)	2,268
Equipo táctico completo	4,560
Equipo y accesorios de adiestramiento	4,325
Fundas para chalecos	930
Artículos deportivos	12,051
Instrumental médico	512
Uniformes administrativos completos	1,391
Uniformes operativos completos	27,129
Prendas para uniforme	21,144
Bienes varios	
Refacciones y accesorios informáticos	327
Cabina acústica fija	15
Candados para celda	3,000
Extintores	85
Material para señalamiento vertical, horizontal y semáforos	7,431
Estrobos con luces	36
Material didáctico	250
Sirenas	9
Refacciones menores	447
Total	90,417

Dignificación policial

Se realizaron gestiones para mejorar el salario de los elementos policiales en 36.1 por ciento. Con ello, se incrementó de 8,574.9 pesos a 11,677.18 pesos la remuneración en la categoría de policía. Además, se firmaron convenios con 423 establecimientos comerciales para brindar descuentos exclusivos a los elementos de la Secretaría de Seguridad Pública.



Combate a la delincuencia

El Programa Blindaje, iniciado en el norte del Estado y extendido a Córdoba, Coatzacoalcos y Minatitlán, es un esfuerzo conjunto de los tres órdenes de gobierno para preservar la seguridad de los municipios, a través del reforzamiento de sus capacidades.

La Secretaría inició Mesas de Coordinación de Seguridad Regional para vincular, administrativa y operativamente, a los municipios mediante la creación de regiones seguras donde, en estrecha coordinación la policía estatal y las policías municipales acreditables, se conjuntan esfuerzos para combatir el fenómeno delictivo por zonas dentro de las acciones del Operativo Veracruz Seguro.

A la fecha se han integrado siete regiones bajo este esquema de operación que permiten alcanzar objetivos a corto plazo y fortalecer los cuerpos de policía locales, a fin de brindar seguridad y confianza a la población en general.

Tránsito y vialidad

Se proporcionó asistencia técnica y se elaboraron 52 estudios de vialidad, con el propósito de identificar las zonas de conflicto vial en los municipios de Banderilla, Boca del Río, Coacoatzintla, Coatzacoalcos, Tlacotalpan, Veracruz y Xalapa; se incluyeron propuestas para mejorar los sentidos de circulación, señalamientos, trazar nuevas rutas foráneas y urbanas en zonas céntricas, así como optimizar la semaforización.

Como parte de las acciones de prevención y seguridad vial se instrumentaron 140 operativos de alcoholímetro en los municipios de Córdoba, Coatzacoalcos, Veracruz y Xalapa. A través de ellos se revisó el estado de 169,323 conductores. Complementariamente se realizó una campaña de difusión en redes sociales y espectaculares del Programa Conduce-te con Seguridad.

De manera permanente continúan los operativos Cero Tolerancia, Retiro de Unidades Abandonadas y Casco Seguro que, junto con las faltas al reglamento, generaron 45,853 infracciones de tránsito.

Sistema penitenciario

El nuevo Sistema Penitenciario Estatal considera beneficios para los internos

Secretaría de Seguridad Pública

Regiones Seguras

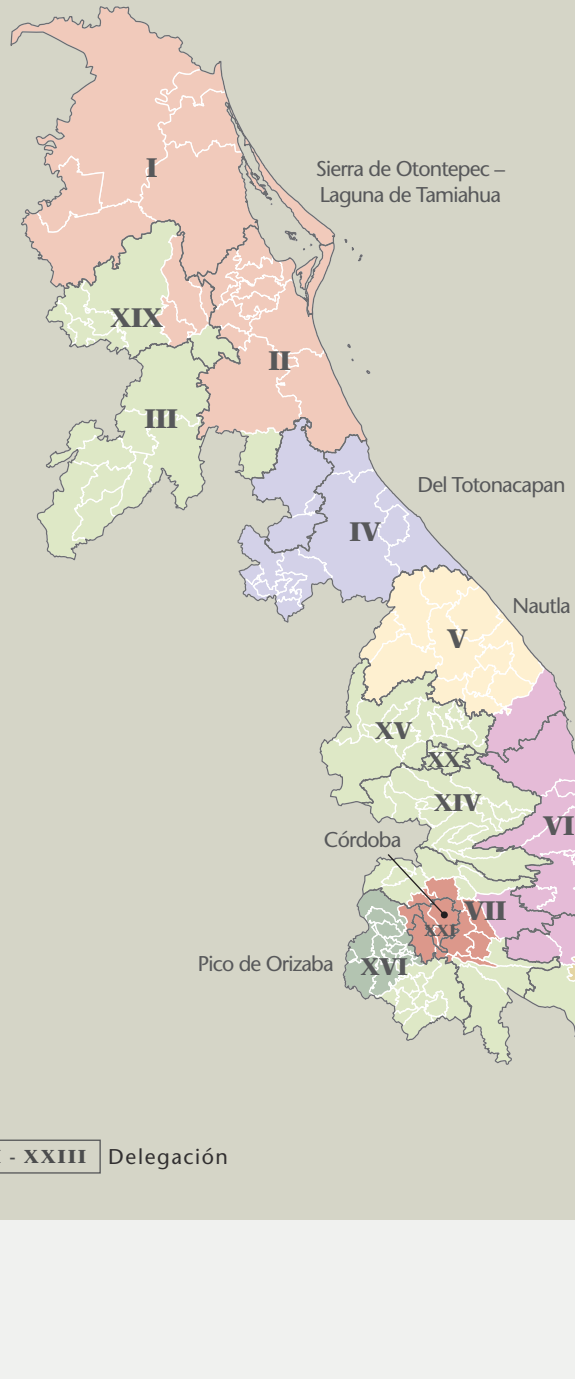

Región Segura	Municipios
Córdoba	Amatlán de los Reyes, Atoyac, Atzacan, Chocamán, Coetzala, Córdoba, Cuichapa, Fortín, Ixhuatlán del Café, Ixtaczoquitlán, Naranjal, Tomatlán, Yanga
Cuenca del Papaloapan	Acula, Alvarado, Amatlán, Carlos A. Carrillo, Chacaltianguis, Cosamaloapan, Ignacio de la Llave, Ixmatlahuacan, Otatitlán, Tlacojalpan, Tlacotalpan, Tlalixcoyan, Tres Valles, Tuxtilla
Del Totonacapan	Cazones de Herrera, Chumatlán, Coahuatlán, Coatzintla, Coxquihui, Coyutla, Espinal, Filomeno Mata, Gutiérrez Zamora, Mecatlán, Papantla, Poza Rica de Hidalgo, Tecolutla, Tihuatlán, Zozocolco de Hidalgo
La Antigua–Jamapa	Actopan, Alto Lucero de Gutiérrez Barrios, La Antigua, Camarón de Tejeda, Carrillo Puerto, Cotaxtla, Jamapa, Manlio Fabio Altamirano, Paso de Ovejas, Paso del Macho, Puente Nacional, Soledad de Doblado, Úrsulo Galván
Nautla	Atzalan, Chiconquiaco, Colipa, Juchique de Ferrer, Martínez de la Torre, Misantla, Nautla, San Rafael, Tenochtitlán, Tlapacoyan, Vega de Alatorre, Yecuatla
Pico de Orizaba	Acultzingo, Aquila, Camerino Z. Mendoza, Huiloapan de Cuauhtémoc, Ixhuatlancillo, Magdalena, Maltrata, Mariano Escobedo, Nogales, Orizaba, La Perla, Rafael Delgado, Río Blanco, San Andrés Tenejapan, Soledad Atzompa, Tlilapan
Sierra de Otontepec–Laguna de Tamiahua	Álamo Temapache, Cerro Azul, Chinampa de Gorostiza, Chontla, Citlaltépetl, El Higo, Ixcatepec, Naranjos-Amatlán, Ozuluama, Pánuco, Pueblo Viejo, Tamalín, Tamiahua, Tampico Alto, Tancoco, Tantima, Tempoal, Tuxpan

Fuente: Secretaría de Seguridad Pública.

I - XXIII Delegación



con pleno respeto de sus derechos humanos y sobre la base del trabajo, la capacitación, la educación, la salud y el deporte como medios para lograr su reinserción a la sociedad y procurar que no vuelvan a cometer delitos.

Un punto importante es la no expedición de las cartas de antecedentes penales y no penales a particulares para evitar la estigmatización del individuo en todos los ámbitos (laboral, familiar, social, etc.). Ahora sólo las autoridades competentes, en el marco de sus atribuciones, podrán hacerlo. En este periodo se expedieron 19,518 informes.

Se autorizó la preliberación de 198 internos, de los cuales 17 son indígenas. Como parte del convenio que en esta materia se tiene con el Programa de Fianzas Telmex se otorgó este beneficio a 63 personas de escasos recursos económicos, acusadas de haber cometido delitos menores sin ser reincidentes.

Programa Integral de Adaptación Social de Adolescentes Infractores a la Sociedad

La Dirección General de Ejecución de Medidas Sancionadoras, bajo las atribuciones que le confiere la Ley de Responsabilidad Juvenil en el Estado, tiene como objetivo asegurar la reinserción social y prevenir conductas antisociales en los menores de edad, a través de programas individuales de ejecución que permiten desarrollar tratamientos específicos para cada adolescente en conflicto con la ley penal.

Durante el periodo de Informe se efectuaron: 48 ingresos; se registraron 40 adolescentes externos en libertad bajo tratamiento; 17 en libertad absoluta y se brindaron 48 asesorías jurídicas; y se realizaron 34 programas individuales de ejecución, 392 informes trimestrales y 633 informes bimestrales a las diferentes autoridades judiciales.

Los programas individuales de ejecución que se aplican en este Centro buscan infundir en los adolescentes valores, habilidades, aptitudes, respeto al individuo y al medio ambiente. Se realizan en dos vertientes:

- Medidas sancionadoras no privativas de la libertad: Para el seguimiento de una libertad vigilada se utiliza un programa de monitoreo denominado Libertad Vigilada para Adolescentes (LIVAD) , en el que Veracruz es pionero. Actualmente se cuenta con 30 dispositivos y 25 adolescentes cumplen su sanción bajo esta modalidad.
- Medida sancionadora privativa de la libertad: Se aplica directamente en el Centro de Internamiento Especial para Adolescentes, que es sin duda punta de lanza en el tratamiento de adolescentes que cometieron una conducta tipificada como delito.



Transporte del Estado

En cumplimiento a la fracción III del numeral 105 y XIII del Artículo 131 de la Ley de Tránsito y Transporte para el Estado de Veracruz de Ignacio de la Llave, y con la finalidad de contar con operadores de transporte capacitados para la prestación de dicho servicio, 34,198 personas recibieron curso de capacitación.

En seguimiento a las peticiones de concesionarios, permisionarios, asociaciones o particulares que tramitan la ampliación de rutas, cambio de paradas del servicio de pasajeros, rutas de rural mixto y paradero de taxis, entre otros, se realizaron 26 diagnósticos técnicos en los municipios de Ángel R. Cabada, Córdoba, Chocamán, Lerdo de Tejada, San Andrés Tuxtla y Santiago Tuxtla, consistentes en el estudio de campo, factibilidad administrativa, análisis de las necesidades y estatus económico del área. Derivado de esto se obtuvieron 26 cédulas de autorización de ruta.

Se realizaron 216 operativos móviles de Veracruz Seguro en los municipios de, Coatzacoalcos, Córdoba, Martínez de la Torre, Misantla, Veracruz y Xalapa, con la finalidad de verificar que los operadores de transporte público cumplan con la normatividad en la materia, se revisaron 22,781 unidades vehiculares.

Con el fin de dar un servicio de transporte público seguro para la sociedad y concesionarios, está en proceso de creación el primer Sistema de Registro de Conductores del Estado en todas las modalidades de transporte público, denominado REC (Registro Estatal de Conductores de Veracruz).

Consejo Estatal de Seguridad Pública

Iniciativa Mérida

El Consejo Estatal de Seguridad Pública coordinó una reunión de trabajo el 5 de junio, en la que participaron personal del Secretariado Nacional de Seguridad Pública, la Embajada de los Estados Unidos de América, la Secretaría de Seguridad Pública del Estado y la Procuraduría General de Justicia del Estado.

Se acordó realizar los siguientes programas de capacitación: Sistema Penitenciario; Profesionalización Policiaca; Policía Comunitaria; Antisecuestros; Primer Respondiente; Acreditación Internacional de Servicios Forenses, bajo ISO 17025, y Estándares Básicos para el Servicio Profesional de Carrera.



Reunión de trabajo de academias de seguridad pública e institutos de profesionalización región sureste

El propósito fundamental de la reunión efectuada el 10 de septiembre, fue presentar el Programa Rector de Profesionalización de las Instituciones de Seguridad Pública, el cual fue aprobado por el Consejo Nacional de Seguridad Pública, en su Trigésima Sexta Sesión.

Estuvieron presentes personal del Sistema Nacional de Seguridad Pública, representantes de las academias de Seguridad Pública e institutos de profesionalización de la Secretaría de Seguridad Pública y la Procuraduría General de Justicia de los estados de Campeche, Chiapas, Tabasco, Oaxaca, Veracruz y Yucatán.

Fondo de Aportaciones para la Seguridad Pública

Se autorizó para Veracruz una inversión de 535.2 millones de pesos, de los cuales el Gobierno Federal aporta la cantidad de 374.6 millones de pesos y el Gobierno del Estado 160.6 millones de pesos.

El 5 de febrero del año en curso, el Gobierno del Estado firmó el Convenio de Coordinación en Materia de Seguridad Pública en el que se establece la asignación de recursos a 14 programas con prioridad nacional y el Programa de Fortalecimiento de las Instituciones Estatales.

Servicio Policial de Carrera y Supervisión

El recurso para Veracruz del Subsidio para la Policía Acreditada (SPA) 2014 es por 117.2 millones de pesos y se destinó a la ejecución de los programas de los módulos de Policía Ministerial Acreditada, Policía Estatal Acreditada y Custodio Acreditada.

Instalación de los Consejos Municipales de Seguridad Pública y Comités de Participación Ciudadana

Se instalaron 212 Consejos Municipales de Seguridad Pública y 212 Comités de Participación Ciudadana. Se alcanzó la meta programada de abarcar la totalidad de los municipios en el Estado.

Servicios de seguridad privada

Para ofrecer servicios de seguridad privada en la Entidad se recibieron 57 solicitudes de autorización inicial y 87 trámites de ratificación anual. En el periodo se libraron cuatro notificaciones de apercibimiento a empresas que no cuentan con el registro.

Se resolvieron 135 trámites de ratificación anual y se dio respuesta a 298 empresas de seguridad privada con permiso federal, de las cuales 18 operan en el Estado de Veracruz.

Actualmente existen 66 empresas de seguridad privada registradas en el Estado.

Subsidio para la Seguridad Pública Municipal

En este ejercicio se beneficiaron 18 municipios en el Estado, dos más que el año pasado.





Los beneficiarios destinarán los recursos del Subsidio para profesionalizar y equipar a sus cuerpos de Seguridad Pública, mejorar la infraestructura de sus corporaciones, así como desarrollar y aplicar políticas públicas para la Prevención Social del Delito con Participación Ciudadana, de conformidad con los siguientes programas con prioridad nacional:

- Prevención Social de la Violencia y la Delincuencia con Participación Ciudadana.
- Fortalecimiento de las Capacidades de Evaluación en Control de Confianza.
- Profesionalización de las Instituciones de Seguridad Pública.
- Red Nacional de Telecomunicaciones.
- Sistema Nacional de Información (bases de datos).
- Servicios de llamadas de emergencia 066 y de denuncia anónima 089.

La coparticipación municipal será de 25 por ciento de los recursos federales asignados, conforme a lo previsto en el Acuerdo de Elegibilidad y el monto de distribución establecido en el Convenio Específico de Adhesión, mismos que deben aplicarse al rubro de Reestructuración y Homologación Salarial de los Elementos Policiales.

En el ejercicio de este Subsidio se indica que cada municipio deberá ejercer de la aportación federal cuando menos, 20 por ciento para destinarlo a la prevención social del delito con participación ciudadana. A la fecha, la Federación realizó el depósito de 100 por ciento del monto convenido en las reglas de operación, por un total de 211.8 millones de pesos.

PROCURACIÓN DE JUSTICIA

La Procuraduría se está transformando para que los derechos de las víctimas estén garantizados. Mayor eficiencia y rediseño de las estrategias de investigación son la clave para ganar la confianza

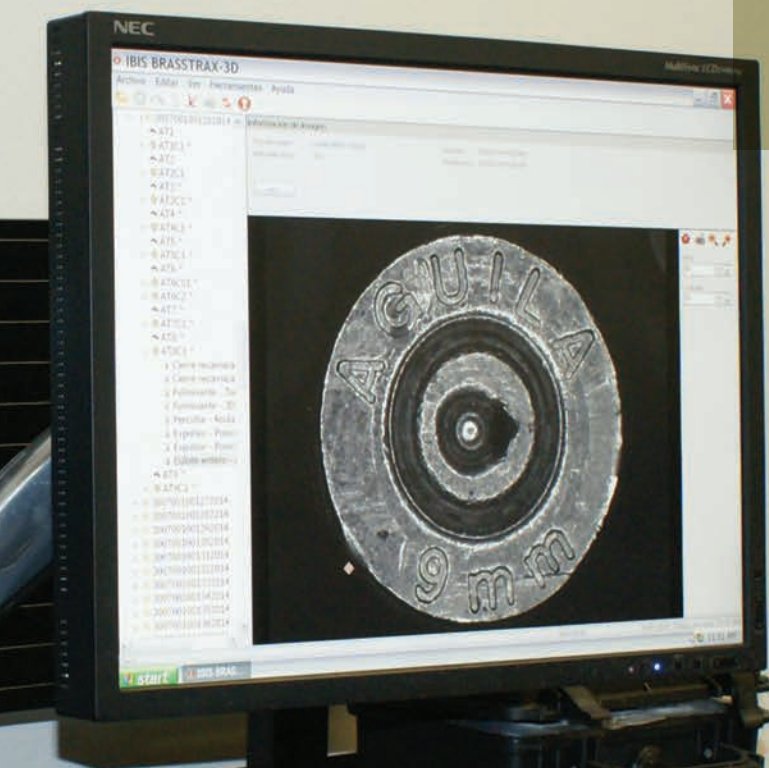



Procuración de Justicia

Las líneas de acción del Plan Veracruzano de Desarrollo (PVD) 2011-2016 se concretan con el cambio de Sistema de Justicia Penal y se implementan en cuatro de los 21 distritos judiciales. Tiene como eje principal la defensa y protección de los derechos humanos, tanto del indiciado, imputado o acusado como de la víctima o agraviado.

Mejorar las acciones sustantivas de la institución

La Dirección General Jurídica fortaleció la eficacia de la normatividad y los servicios de defensa de la Procuraduría. Se elaboraron 14 acuerdos normativos, entre ellos, el cambio en la denominación y las funciones de las subprocuradurías especializadas de Asuntos Indígenas y de Derechos Humanos, y en Atención de Asuntos Indígenas y de Investigación de Delitos de Violencia contra las Mujeres y Trata de Personas; la reestructuración de la Unidad de Acceso a la Información Pública de la Institución, y la expedición del Protocolo Alerta AMBER-Veracruz.

La ampliación en la cobertura del servicio de la Unidad Especializada en Combate al Secuestro, con su coordinación Regional en Córdoba y la creación de la Fiscalía Especializada en la Atención de Denuncias de Personas Desaparecidas han permitido al Estado atender dos problemas fundamentales y altamente sensibles.

Infraestructura

La Procuraduría se beneficia con recursos federales para el ejercicio 2014, con una inversión de 134.5 millones de pesos, corresponde:

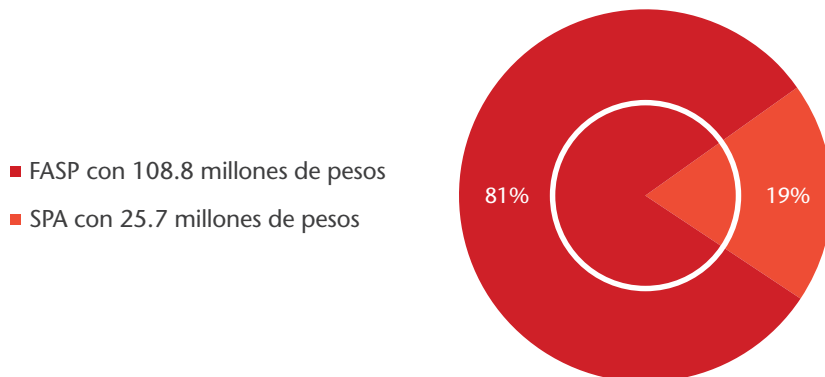

FASP: Fondo de Aportaciones para la Seguridad Pública para los Estados y el Distrito Federal.
SPA: Subsidio a las Entidades Federativas para el Fortalecimiento de las Instituciones de Seguridad Pública en materia de Mando Policial.

Gestión institucional

Se da seguimiento a los acuerdos emanados del Sistema Nacional de Seguridad Pública y la Conferencia Nacional de Procuración de Justicia, al participar en sus reuniones regionales, plenaria y en el Primer Encuentro de Conferencias Nacionales de Seguridad Pública y Procuración de Justicia, además de las reuniones del Programa Veracruz Seguro y del Grupo de Coordinación Veracruz.

El Centro de Evaluación y Control de Confianza aplicó 716 evaluaciones a igual número de servidores públicos de la Institución de acuerdo con la categoría del puesto: dos de dirección de área, 91 de ministerio público, 92 para oficial secretario, 241 de operativo de la policía ministerial, 24 para perito de la Dirección de los Servicios Periciales, 29 de personal administrativo y 237 a perfiles de nuevo ingreso. Además, para el fortalecimiento del segundo módulo se evaluaron 138 a elementos de la Policía Ministerial Acreditada.

Apoyo a las víctimas del delito

La Dirección de Atención a Víctimas del Delito brindó atención en el área clínica a 3,918 personas, realizó 44 evaluaciones psicológicas, 1,144 consultas o sesiones terapéuticas, 321 entrevistas psicológicas, 30 visitas domiciliarias, 13 visitas hospitalarias, 12 asistencias en declaración ante el Ministerio Público y dos asistencias en declaración en audiencia del nuevo Sistema de Justicia Oral.

De acuerdo con el Programa Veracruzano de Procuración de Justicia 2011-2016, la meta en relación con la cobertura en la atención a víctimas de delito, a la fecha, ha sido superada.





Atención a víctimas del delito

Función del Ministerio Público

De enero a agosto de 2014 se iniciaron 35,415 investigaciones ministeriales y se determinaron 32,773 indagatorias de las cuales 29,092 pertenecen a expedientes iniciados en años anteriores y 3,681 a las iniciadas en el periodo. Del total de indagatorias determinadas, 2,363 se consignaron, 24,697 se reservaron, 4,693 se determinaron como no ejercicio de la acción penal, 86 se acumularon y en 934 se declaró incompetencia en la materia.

Este año: se resolvieron 27,996 de 28,939 asuntos iniciados: se conciliaron 20,625, se turnaron 1,362 a los agentes del Ministerio Público Investigador, 2,190 se canalizaron a otros organismos y se concluyeron por desistimiento 3,819 asuntos; quedando pendientes de resolver 943.



De diciembre de 2013 a septiembre 2014 las cuatro Unidades Integrales de Procuración de Justicia registraron:

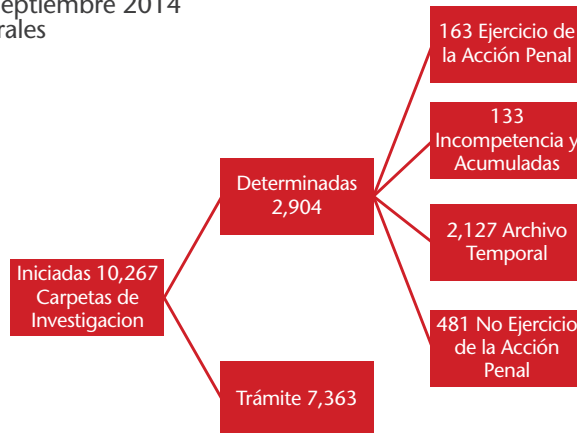

1,226, y revocar 1,227 y se promovió el desistimiento del recurso en 55 casos. Como resultado de su desahogo, el Honorable Tribunal Superior de Justicia resolvió la confirmación de 1,860, la modificación de 803 y la revocación de 563.

Dirección General de Control de Procesos y Litigación

En servicios periciales, de diciembre de 2013 a agosto de 2014, se emitieron 96,556 dictámenes, de los cuales 45,647 son de medicina forense, 5,259 de criminalística, 2,496 de identificación de personas, 14,025 de valoración de objetos, 6,103 de verificación de vehículos y 23,026 pertenecen a asuntos diversos. Además, se capacitó al personal en cada una de las materias.

Agentes del Ministerio Público Auxiliares del C. Procurador

Se emitieron 3,226 dictámenes con motivo de las vistas que el Honorable Tribunal Superior de Justicia diera a esta Procuraduría, de los expedientes que se forman por la interposición del recurso de apelación solicitando confirmar 718, modificar

En los juzgados penales del Estado se giraron 5,597 mandamientos judiciales, de los cuales 4,592 son aprehensiones, 809 órdenes de reaprehensión y 196 comparecencias. En tales juzgados se dictaron 3,537 auto de formal prisión; 1,223 auto de libertad; 1,219 auto de libertad por falta de elementos para procesar, cuatro por desvanecimiento de datos; igualmente 1,917 sentencias condenatorias y 415 absolutorias.



Policía Ministerial

La Policía Ministerial cumplimentó 3,523 mandamientos judiciales, de los cuales 2,964 fueron órdenes de aprehensión, 317 órdenes de reaprehensión y 242 de comparecencia, que corresponden a mandamientos judiciales de 2014 y años anteriores; 2,617 órdenes de presentación, 46,645 oficios de investigación y 3,615 notificaciones ordenadas por el Ministerio Público; y puso a disposición de este último a 732 personas y 623 vehículos.

Subprocuradurías regionales

Se realizaron 381 visitas a las agencias del Ministerio Público Investigadoras, Adscritas y Municipales; 327 reuniones de trabajo con personal institucional y sectores de la sociedad, y la impartición de 181 cursos de capacitación en el nuevo Sistema de Justicia Penal. También se atendieron personalmente a 4,887 ciudadanos, se celebraron 1,896 audiencias públicas en diversos municipios del Estado y se sostuvieron 215 reuniones con autoridades federales como la Secretaría de la Defensa Nacional, la Secretaría de Marina, la Policía Federal y el Centro de Investigación y Seguridad Nacional para plantear estrategias conjuntas que permitan mantener un Veracruz seguro.

Subprocuraduría de Supervisión y Control

Desarrolló 289 visitas de supervisión técnica en igual número de agencias del Ministerio Público y otorgó atención a 1,007 personas que solicitaron la intervención, iniciando 305 procedimientos administrativos de responsabilidad, de los cuales se han resuelto 24.

**Respeto
a la ley
y al
orden**

Reforzar la investigación del delito, como estrategia para reducir la impunidad

Subprocuraduría Especializada en Investigación de Delitos de Violencia contra las Mujeres y de delitos en Materia de Trata de Personas

Se cumple con el eje del PVD, de establecer la transversalidad de la perspectiva de género como garante de la igualdad sustantiva entre mujeres y hombres encaminada al ejercicio pleno de la democracia, al capacitar a 50 funcionarios de la Procuraduría con el taller Lenguaje Sexista y Lenguaje Incluyente en la Administración Pública. Además, se brindó orientación jurídica a 436 personas en audiencia personal y 3,040 de manera telefónica, girándose 3,221 órdenes de protección y 1,633 medidas precautorias.

Programa Estatal Alerta AMBER

A partir de la formalización del Convenio de Colaboración y Coordinación Interinstitucional para la Integración del Comité Estatal, Implementación y Operación del Programa Alerta AMBER-Veracruz, se participó en 25 colaboraciones para la búsqueda y localización de menores de edad de diferentes entidades federativas, ubicando a tres menores del Estado de México, Quintana Roo y Sonora. Localmente se activaron 12 alertas y seis prealertas, localizando y reintegrando a sus hogares a nueve menores. En coordinación con la Dirección del DIF Estatal, se capacitó a 100 ministerios públicos de las siete subprocuradurías regionales y a 180 procuradores municipales de la Defensa del Menor que fungen como enlaces de Alerta AMBER en sus municipios.

Respeto a los derechos humanos

La Procuraduría General de Justicia brinda un trato digno y confiable a la sociedad, mediante la promoción en los servidores públicos de una cultura de respeto a los derechos humanos. Se elaboró un protocolo para la atención al público denominado Primer Contacto y se realizaron los cursos: Los Derechos Humanos de los Migrantes y de sus Familiares, y Derechos Humanos y Uso Legítimo de la Fuerza. Se capacitaron 345 servidores públicos, con el fin de fortalecer la comunicación y colaboración con los Organismos Públicos de Derechos Humanos y disminuir las quejas recibidas por parte de la Comisión de Derechos Humanos tanto Estatal como Nacional, las cuales, hasta septiembre de 2014, han emitido 148 quejas, lo que representa una disminución de 7 por ciento en el tercer cuatrimestre de 2014. En el ámbito Estatal se recibieron 14 conciliaciones, siete fueron archivadas y siete se encuentran en trámite; nueve recomendaciones, una fue rechazada y ocho aceptadas. A la fecha, de las aceptadas, seis fueron archivadas y tres se encuentran en trámite.



En materia de justicia a los grupos étnicos, se visitaron municipios y comunidades indígenas en 657 lugares, con lo que se atendió un total de 719 audiencias y se solucionaron, mediante los medios alternos, 193 asuntos. Se iniciaron 506 investigaciones ministeriales, de las cuales en 63 se determinó el ejercicio de la acción penal, en 39 se dictó acuerdo de reserva, en 61 se determinó el no ejercicio de la acción penal; 41 fueron remitidas por incompetencia y 302 se encuentran en trámite.

Profesionalización de los servidores públicos

Se intensificó la capacitación y actualización de los agentes del Ministerio Público, agentes de la Policía Ministerial, oficiales secretarios y peritos, a través de los cursos Estrategias de Litigación en el Juicio Oral y Aplicación en el Proceso Penal Acusatorio; Especialización y Sistema Procesal Acusatorio y Oral; Sistema Penal Acusatorio, y Formación Inicial para la Policía Ministerial Acreditada.

Consejo Consultivo para la Implementación del Sistema de Justicia Penal en el Estado de Veracruz

La Secretaría Técnica del Consejo de Coordinación para la Implementación del Sistema de Justicia Penal (SETEC-SEGOB), autorizó en 2014 un presupuesto de

29.7 millones de pesos para proyectos de infraestructura, equipamiento y tecnologías de la información, de los cuales la Procuraduría obtuvo más de 7 millones de pesos en dos rubros: el primero, por un monto de 6.2 millones de pesos aplicado en equipo y telecomunicaciones para seis distritos judiciales de la zona norte; el segundo, para capacitación, por un monto aproximado de 800 mil pesos, distribuidos en cuatro cursos para 200 agentes del Ministerio Público, en cuatro sedes de las zonas norte, centro y sur del Estado.

En reunión de trabajo con SETEC-SEGOB se acordó, el 15 de agosto de 2014, la aprobación del esquema de gradualidad con que se transitará al Proceso Penal Acusatorio en la Entidad, a partir del 11 de noviembre, y la presentación ante el Congreso Local de la petición para la declaratoria de vigencia del Código Nacional de Procedimientos Penales en la Entidad.

Esquema de gradualidad para la implementación Estatal

Grupo Tuxpan (Chicontepec, Huayacocotla, Ozuluama, Pánuco y Tantoyuca) para el 11 de noviembre de 2014, Grupo Poza Rica (Huatusco, Misantla, Orizaba, Papantla, Poza Rica y Zongolica) para el 12 de mayo de 2015, Grupo Coatzacoalcos (Acayucan, Coatzacoalcos y San Andrés Tuxtla) para el 10 de noviembre de 2015 y Grupo Veracruz (Veracruz y Cosamaloapan) para el 11 de mayo de 2016.





Unidad de Transparencia

El portal de transparencia de la Dependencia refleja una actualización permanente, sustentada por principios de veracidad, oportunidad, confiabilidad, congruencia y fácil acceso. Para tal efecto la Unidad se transformó en Dirección de Acceso a la Información, lo que ha permitido recibir 283 solicitudes de acceso a la información y atenderlas con oportunidad; el 96.46 por ciento de las solicitudes han ingresado vía sistema Infomex-Veracruz y sólo 3.18 por ciento por correo electrónico.

GOBIERNO

El ciudadano es
el centro de atención
del Gobierno





Gobierno

Marco jurídico estatal

La Secretaría de Gobierno (SEGOB), por conducto de su Dirección General Jurídica de Gobierno, contribuye a fortalecer el estado de derecho mediante el estudio, la revisión y la actualización de la legislación local que actualmente se conforma por 164 leyes y códigos en las que se regulan las diversas materias para la atención de las necesidades económicas, políticas y sociales de los ciudadanos de la Entidad.

Para la puesta al día del marco legal y reglamentario, y para la defensa del interés jurídico del Estado, esta Secretaría participó en la elaboración y publicación de dos iniciativas de ley; 26 decretos legislativos, cuatro decretos administrativos y dos acuerdos; 35 juicios contencioso administrativos, 16 laborales, nueve civiles, 16 agrarios y 1,329 juicios de garantías; seis controversias constitucionales; dos acciones de inconstitucionalidad, y ocho recursos de revocación.

En acatamiento a las disposiciones de la Ley Orgánica del Poder Ejecutivo y a la planeación de las líneas programáticas, conforme al marco de coordinación

de actividades, mutua ayuda y asesoría entre dependencias y entidades de la Administración Pública Estatal, la Secretaría brindó 362 asesorías jurídicas a instituciones estatales y municipales.

En atención a la Reforma Educativa que promovió el Gobierno de la República, las secretarías de Educación y de Gobierno de Veracruz, trabajaron para someter a la consideración del Titular del Ejecutivo Estatal, la iniciativa local para armonizar la legislación Estatal con la Federal, en apego a los principios de calidad y equidad, profesionalización docente y evaluación educativa.

Con el propósito de publicar y difundir la legislación Estatal, la SEGOB mejora de manera permanente la operación y el contenido del Sistema de Información Leyes de Veracruz. En su página en Internet se ha habilitado una ventana para la consulta de los ordenamientos relativos al Sistema de Justicia Penal en Veracruz, que incluye también el Código Nacional de Procedimientos Penales. En el catálogo de leyes vigentes se añadieron 46 libros virtuales para un total de 108.

Registro Público de la Propiedad y del Archivo General de Notarías

En cumplimiento de los objetivos establecido en el Plan Veracruzano de Desarrollo 2011-2016, relacionados con mejorar las relaciones del ciudadano con la Administración Pública, mediante procesos ágiles, simplificados y eficientes de atención a demandas y necesidades, se continúa con la certificación de mantenimiento de los doce procesos certificados bajo la Norma ISO 9001:2008.

En atención a la demanda ciudadana de tráfico inmobiliario y registral, se realizaron en las 25 oficinas registrales: 102,177 inscripciones, la expedición de 24,834 certificados, 41,951 copias certificadas; la inscripción de 6,728 actos del Sistema Integral de Gestión Registral sobre actos de comercio (SIGER), y 2,417 actos respecto de servicios diversos como cancelaciones de reservas de dominio de la Comisión para la Regularización de la Tenencia de la Tierra (CORETT), Patrimonio del Estado, anotaciones, bloqueos, gravámenes, notas marginales, embargos laborales y precautorios, lo que representó para el Estado un ingreso por 107 millones de pesos y la certeza jurídica a 358,236 personas, entre ciudadanos y fedatarios, quienes solicitaron estos servicios.

Para vigilar el correcto ejercicio de las funciones de los notarios se realizaron 421 certificaciones de firma y sello de notarios titulares y adscritos, 13 designaciones de notarios adscritos, siete revocaciones de notarios adscritos, cinco terminaciones de función notarial por fallecimiento de sus titulares, una designación de notario titular y una permuta de notarías. Con motivo de funciones de inspección se sancionó con multa al titular de una notaría pública que presentó inconsistencias en el ejercicio de la función.

En la base de datos del Sistema Integral de Avisos Testamentarios se encuentran registrados 6,671 avisos de testamento: 4,889 se registraron en la Dirección General y 1,782 en línea, los cuales se envían a la base de datos del Registro Nacional de Avisos de Testamento, derivado del convenio de colaboración entre el Estado y la Federación. Se logró dar contestación a 6,545 informes de avisos testamentarios y se registraron 937 avisos de poder en el Sistema Integral de Avisos de Poderes (SIAP).





421 certificaciones de firma y sello de notarios titulares y adscritos

Desarrollo político

El desarrollo político del Estado se manifiesta en cuatro vertientes de trabajo:

- Gobernabilidad Democrática
- Participación Ciudadana
- Cultura Política y Valores Democráticos
- Coordinación Institucional

Derivado de ese esquema programático se realizaron 21 conferencias, y mesas de opinión y análisis sobre temas relacionados con el ámbito político e institucional. Se suscribieron dos convenios de colaboración, uno con la Universidad Veracruzana y otro con El Colegio de Veracruz (COLVER) para impulsar ejercicios de carácter académico; se realizaron cuatro talleres temáticos en materia de desarrollo político y un diplomado en Gobernabilidad Democrática y Participación Ciudadana.

11,414 casos de protección a migrantes

En promoción de una cultura política y fomento de los valores democráticos se concretaron un ciclo de cine político, un Concurso Estatal de Ensayo Político para Jóvenes Universitarios.

En participación ciudadana se tuvieron 28 encuentros con representaciones sociales, agrupaciones de ciudadanos, cámaras empresariales, colegios de profesionales, intelectuales y académicos. Igualmente, en un marco de pluralidad y apertura política se instaló el Consejo Ciudadano para el Desarrollo Político de Veracruz, como un espacio de opinión, discusión y generador de propuestas ciudadanas.

Complementariamente, las acciones vinculadas a la coordinación institucional incluyeron 16 reuniones interinstitucionales, para la atención y el seguimiento de la problemática social.

Atención a migrantes

La Dirección General de Atención a Migrantes se ocupó en 2014 de 11,414 casos de protección: 6,803 en territorio nacional y 645 en el extranjero; se efectuaron 106 traslados de personas, se gestionaron 400 actas del registro civil, se efectuaron 3,436 asesorías, se realizaron 12 trámites de localización de personas y se otorgó información sobre 12 detenidos.

El 12 de diciembre de 2013, en la Ciudad de México, se acompañó al grupo humanitario Las Patronas a recibir el Premio Nacional de Derechos Humanos 2013, por su destacada labor en la promoción y defensa de los derechos humanos de las personas migrantes.

En el invierno 2013 se atendieron a 17,348 paisanos en diversos módulos instalados en casetas de cobro, aeropuertos y centrales de autobuses; en el periodo vacacional de Semana Santa 2014 la atención fue de 10,013 migrantes, y en el de verano 2014, de 23,392. De igual forma el 5 de junio se participó en la reunión del arranque del Programa Paisano, etapa verano 2014.

Con la finalidad de realizar acciones en conjunto en el tema migratorio, el 24 de enero de este año se efectuó la Reunión Anual sobre Migración en donde estuvieron presentes servidores públicos de dependencias federales y estatales, cónsules generales de Cuba, El Salvador, Guatemala, Honduras y Panamá, al igual que representantes de albergues, comedores y de asociaciones civiles, en donde se mencionó la necesidad de trabajar en forma coordinada para apoyar no sólo a los migrantes veracruzanos que se encuentran más allá de nuestras fronteras, sino a quienes transitan diariamente por la Entidad.

El 23 de mayo se presentó el modelo Por el Bien Común en la Salud de las y los Migrantes en Veracruz, en donde se brinda alternativas de tratamiento a la migración Estatal y centroamericana.



Instituto de la Defensoría Pública

Con base en los informes de indicadores de gestión y el servicio de orientación del Instituto Veracruzano de la Defensoría Pública, se atendieron 2,477 solicitudes de defensa ante las instancias de procuración y administración de justicia, de las cuales 52 por ciento fue proporcionado a hombres y 48 por ciento a mujeres.

En 51 municipios del Estado que conforman los distritos judiciales de Coatepec, Córdoba, Jalacingo y Xalapa se benefició a más de 1,000 ciudadanos, a quienes, de acuerdo con la Ley 822 de la Defensoría Pública del Estado de Veracruz, se les proporcionó orientación, asesoría jurídica y defensa en materia penal y de justicia para adolescentes; así como el patrocinio en materia mercantil y civil a aquellas personas que por sus condiciones socioeconómicas no están en posibilidades de cubrir los honorarios de un abogado.

Para tal fin se cuenta con la colaboración de 22 defensores públicos, de los cuales cinco han sido certificados por la Secretaría Técnica del Consejo de Coordinación para la Implementación del Sistema de Justicia Penal como Docente Certificado en el Nuevo Sistema Procesal Penal; lo que permitió atender 49 procesos penales, asistir a 29 audiencias de revisión de medida cautelar, 33 audiencias de control de la detención, ocho audiencias intermedias y tres audiencias de juicio.

El establecimiento y la certificación de un Sistema de Gestión de Calidad atiende las políticas establecidas que habrán de apoyar el mejoramiento continuo del servicio de defensa y los objetivos institucionales.

Fortalecimiento y desarrollo municipal

Para el logro y fortalecimiento al desarrollo municipal, el Gobierno Estatal mantiene una actividad constante en atención de los 212 ayuntamientos a través del Instituto Veracruzano de Desarrollo Municipal (INVEDEM). Se puso en marcha el Programa de Asesoría y Capacitación de las Autoridades y Servidores Públicos Municipales, con respeto a su autonomía constitucional. Se capacitaron 5,889 funcionarios municipales en 40 jornadas para contribuir con los avances del desarrollo institucional de los gobiernos locales.

Con el propósito de continuar los trabajos de coordinación entre la Federación, el Estado y los municipios, el INVEDEM, en coordinación con el Instituto Nacional para el Federalismo y el Desarrollo Municipal, impulsó por cuarto año el Programa Federal Agenda

para el Desarrollo Municipal, a través de la impartición del curso introductorio orientado a los enlaces municipales y enlaces de las instancias académicas verificadoras de la Universidad Veracruzana; El COLVER y la Universidad Popular Autónoma de Veracruz, el cual tuvo sedes en Ixtaczoquitlán, Minatitlán, Poza Rica, Xalapa y Veracruz. Se contó con la presencia de 45 catedráticos de dos universidades acreditadas como instancias certificadoras y 692 servidores públicos municipales de 118 municipios.

Asimismo, se otorgaron 215 asesorías personalizadas a servidores públicos municipales de 80 municipios, a través de consultas telefónicas, por escrito, vía correo electrónico, correspondencia, fax y de manera personal en las instalaciones del INVEDEM, con el propósito de brindar información acorde con sus funciones y orientarlos en el cumplimiento de las normas que los regulan en temas como: elaboración del sitio de Internet, diseño de boletín de comunicación social, Compranet 5.0 y Bitácora Electrónica de Obra Pública.





Instituto Veracruzano de las Mujeres: la Igualdad sustantiva como política de Estado

Veracruz ha avanzado en la elaboración de presupuestos con perspectiva de género y en la de programas institucionales que incluyen el impulso económico de las mujeres. A su vez se realizaron modificaciones pertinentes al marco legal ya que la armonización legislativa constituye el sustento de una política de Estado acorde con las necesidades de la población veracruzana, en un marco de diversidad geográfica y de multiculturalidad.

En los reportes de la Organización de las Naciones Unidas (ONU), nuestra Entidad ocupa el segundo lugar en relación con los avances normativos que se han efectuado; asimismo, la Suprema Corte de Justicia de la Nación afirma que Veracruz es una de las seis entidades que impulsa la aplicación del Protocolo para Juzgar con Perspectiva de Género, como herramienta en favor del derecho a la igualdad, consagrada por la Constitución y los tratados internacionales en materia de derechos humanos.

Destaca la realización del Primer Encuentro Nacional de Legisladoras de las Comisiones para la Igualdad de Género y Titulares de los Mecanismos para el Adelanto de las Mujeres, efectuado en el Puerto de Veracruz, evento que propuso una Agenda Legislativa para la Igualdad Sustantiva, con carácter nacional.

El Gobierno Estatal se coordinó con ONU Mujeres, a través del proyecto de SUMA, para impulsar y promover el empoderamiento político de las mujeres, lo que contribuyó al incremento de su participación como alcaldesas en el Estado, al duplicar el porcentaje en relación con la media nacional.

El fortalecimiento de capacidades es permanente para los servicios que brindan las unidades de atención; el personal se caracteriza por su alta calificación y se desempeñan en el módulo de atención a mujeres en situación de violencia en Xalapa, la oficina regional Veracruz, la oficina regional Sur-Cosamaloapan las cinco unidades itinerantes Huasteca Baja, Huatusco, Totonaca, las Altas Montañas y Olmeca; además de la unidad móvil Nautla-Sotavento y Papaloapan-Tuxpan.

Del mismo modo, se mantienen los centros de atención externa en Rafael Delgado y Papantla, la Casa de Tránsito en Orizaba y dos refugios en Xalapa y Coatzacoalcos. Se proporcionaron 12,722 asesorías, en beneficio de 5,350 mujeres, en 151 municipios.

PROTECCIÓN CIVIL

Política preventiva que dio paso a la Estrategia Veracruzana para la Reducción del Riesgo de Desastres





Protección Civil

La prevención y reducción de riesgos son objetivos prioritarios de las políticas públicas

Este año, Veracruz consolidó la política preventiva instituida al inicio del periodo constitucional de este Gobierno, y dio paso a la Estrategia Veracruzana para la Reducción del Riesgo de Desastres que articula, bajo propósitos y prioridades comunes, el esfuerzo corresponsable de los integrantes del Sistema Estatal de Protección Civil. En 2014 se dieron pasos decisivos en esa dirección.

El Reglamento de la Ley de Protección Civil y la Reducción del Riesgo de Desastres estableció reglas específicas para consolidar el funcionamiento de los sistemas Estatal y municipales de protección civil. Además, por primera vez, orienta la supervisión y da soporte técnico a los dictámenes de riesgos e incorpora un catálogo de actividades que se consideran de bajo, mediano y alto riesgo.

Para promover la participación social organizada en acciones de protección civil se publicaron los Lineamientos para la Constitución y Organización de las Brigadas Comunitarias y los Lineamientos para la Elaboración de Mapas Comunitarios de Riesgos; con el primero se promueve la capacitación de los grupos voluntarios y con el segundo la participación de los centros de población y sus autoridades en el registro gráfico de la memoria y percepción comunitaria de los peligros,

las vulnerabilidades y la capacidad de respuesta de las propias comunidades ante situaciones de emergencia.

Se impartieron diplomados a directores municipales de protección civil y a colegios de profesionistas y terceros acreditados por parte de la Universidad Veracruzana y El Colegio de Veracruz.

Sistema Estatal de Protección Civil

Como un logro sin precedentes, en Veracruz fueron instalados en enero, los 212 Consejos Municipales de Protección Civil en el Estado.

212 Consejos Municipales de Protección Civil instalados en el Estado

Con motivo del 28° Aniversario del Sistema Nacional de Protección Civil se celebró, el 8 de mayo, la sesión ordinaria del Sistema Estatal de Protección Civil de Veracruz. En el evento:

- Se presentaron los avances de 1,012 acciones realizadas conforme al Programa del Sistema Estatal de Protección Civil y la Reducción del Riesgo de Desastres.
- Se dieron a conocer las actas de instalación de los 212 Consejos Municipales de Protección Civil para el periodo 2014-2017.
- Se divulgaron los Lineamientos para la Constitución y Organización de las Brigadas Comunitarias y los Lineamientos para la Elaboración de Mapas Comunitarios de Riesgos.
- Se firmó el acuerdo que establece los Lineamientos para el Funcionamiento de la Alerta Temprana denominada Alerta Gris en el Estado de Veracruz.

Consejo Estatal de Protección Civil

El Consejo Estatal celebró dos sesiones ordinarias. La primera, el 16 de diciembre de 2013, y fue el marco para la puesta en marcha de las bases de coordinación y los protocolos de actuación del Plan Estatal de Prevención para la Temporada Invernal 2014; y la toma de protesta de los integrantes del Comité Estatal de Protección contra Incendios Forestales y Manejo del Fuego 2014.

En la segunda sesión, efectuada el 21 de mayo, fue presentado el Programa Preventivo de Alertamiento y Respuesta Inmediata ante la Temporada de Lluvias y Ciclones Tropicales 2014, y formalizada la nueva estructura del Comité de Meteorología.

Actuación de Veracruz en el marco del Sistema de Protección Civil

La Secretaría de Protección Civil, responsable de la organización y operación del Sistema Estatal en esta materia, participó en diversos foros en los ámbitos nacional e internacional:

- En la Primera Convención Nacional de Protección Civil, del 12 al 16 de mayo, en Acapulco, Guerrero.
- En la Cuarta Sesión de la Plataforma Regional para la Reducción del Riesgo de Desastres de las Américas, realizada del 27 al 29 de mayo, en Guayaquil, Ecuador, con la conferencia Estrategia Veracruzana para la Reducción del Riesgo de Desastres.
- La Estrategia Veracruzana para la Reducción del Riesgo de Desastres fue nominada al premio Latin America Geospatial Award 2014, en la categoría de Excelencia, bajo el proyecto Utilización de atos Geospaciales. El certamen lo realiza la revista Geospatial Media and Communications.



- En el marco del Premio Nacional de Protección Civil 2014, el Consejo de Premiación del certamen otorgó por primera vez, una Mención Honorífica a la Secretaría de Protección Civil por la creación de la Alerta Gris y el Comité de Meteorología, iniciativas únicas en su género en el ámbito nacional.

Identificamos el riesgo de desastres y potenciamos la alerta temprana

Atlas de Riesgos

Gracias a la operación del Sistema Integral de Atlas de Riesgos de Veracruz (SIAVER) fue posible la construcción del Atlas de Riesgo para cada uno de los 212 municipios de la Entidad, lo que permite identificar los peligros naturales y antropogénicos que se presentan en sus demarcaciones.

El 25 de marzo, en el Ágora de la ciudad de Xalapa, se dio a conocer la plataforma del SIAVER, como parte del Foro Atlas Digital de Riesgos de Veracruz. Esta herramienta será el instrumento de planeación estratégico para realizar la simulación de escenarios de riesgos en el diseño de medidas preventivas, planes de contingencia y toma de decisiones en casos de emergencia o desastre. Ningún otro sistema en México tiene este carácter interactivo.

Alerta Gris

Veracruz presentó la Alerta Gris en la Primera Convención Nacional de Protección Civil, celebrada en Acapulco, Guerrero; entre sus ventajas destaca

que es compatible y complementaria al Sistema de Alerta Temprana para Ciclones Tropicales, por ser una alerta preventiva ante fenómenos hidrometeorológicos. También se activa por la presencia de otros sistemas meteorológicos extra tropicales como frentes fríos, suradas o tormentas de granizo.

Desarrollo de la cultura de la prevención y resiliencia en la población

Capacitación

Las acciones de capacitación facilitan la comprensión de los peligros y las vulnerabilidades, y contribuyen a una cultura de prevención y autoprotección, prioritaria para Veracruz.



A través del Programa de Capacitación recibieron preparación 55,280 habitantes del Estado, 34,411 mujeres y 20,869 hombres. Destaca la impartición de diplomados en Gestión Integral del Riesgo y Protección Civil, en coordinación con El COLVER, y Gestión de Riesgos y Programas municipales de Protección Civil, en colaboración con la Universidad Veracruzana.

Es de significar la vinculación con más de 204 universidades y escuelas privadas para incorporar la gestión del riesgo como tema de estudio en sus mapas curriculares, así como la Jornada Estatal de Simulacros en la que participaron 320,637 personas.

Comunicación social para la reducción del riesgo de desastres

La Secretaría continuó con la promoción entre la población de campañas publicitarias en las que se difunden las recomendaciones y medidas preventivas de protección civil. Se diseñaron 18 campañas para los diferentes eventos que se presentan en el Estado: temporada invernal; incendios forestales; accidentes y daños por suradas; temporada de estiaje; carnavales; Fiestas de La Candelaria; Cumbre Tajín; heladas, caída de agua nieve y nevadas; granizadas y tormentas eléctricas; prevención de accidentes por deslaves y deslizamiento de suelo; lluvias y ciclones tropicales; frentes fríos; fiestas decembrinas; prevención de accidentes provocados por fuegos artificiales; práctica de deportes extremos; XXII Juegos Deportivos Centroamericanos y del Caribe Veracruz 2014; temporada vacacional de verano, y fenómenos sísmicos.

Reducimos los factores subyacentes del riesgo

Supervisión técnica estatal en materia de protección civil

El Programa Estatal de Supervisión Técnica permite identificar y controlar los riesgos que potencialmente pueden concretarse y devenir en desastres. Se realizaron 1,207 acciones de supervisión y verificación técnicas que derivaron en la emisión de 1,092 dictámenes técnicos con 8,428 recomendaciones que deben solventarse.

Por su impacto regional destacan los dictámenes técnicos de riesgo de proyectos de líneas de ductos de gas natural y etileno, cogeneración de energía limpia y minihidroeléctricas y el de las instalaciones del Centro Industrial TenarisTamsa.



Centros de atención infantil

Por segundo ejercicio consecutivo se realizaron visitas de verificación a las guarderías que operan en el Estado. Se comprobó el cumplimiento de las recomendaciones emitidas en el ejercicio 2013 a cada uno de los centros de atención infantil, mismas que fueron notificadas a las instituciones que autorizan y regulan su operación.

Mapas comunitarios de riesgos

El Programa Plan Comunitario para la Reducción de Riesgos se aplicó como proyecto piloto en comunidades de alta marginalidad social, en 32 municipios de mayor vulnerabilidad al efecto combinado de lluvias e inestabilidad de laderas del centro del Estado, lo que permitió elaborar 303 mapas comunitarios por la propia población de las localidades.

Unidades internas de protección civil

Las unidades internas de protección civil son fundamentales para las acciones de prevención y autoprotección de la población; ejecutan las acciones de protección civil en las instalaciones y en el entorno en que operan.

Este año se inscribieron en el Registro Estatal de Unidades y Programas Internos de Protección Civil 6,512 unidades internas.

Programa Hospital Seguro

Los hospitales, las instalaciones médicas y los servicios de salud representan un recurso vital para las comunidades; en tiempos de crisis son cruciales. El Programa Hospital Seguro tiene la misión de promover que las instalaciones sanitarias puedan funcionar antes, durante y después de una situación de emergencia o desastre.

El Programa cuenta con 85 evaluadores del sector salud, quienes han verificado 27 hospitales públicos en este año.



Fortalecimiento de la preparación y la capacidad de respuesta en caso de emergencia

Programas y medidas preventivas y de preparación para la atención de emergencias

Ante la mayor incidencia de fenómenos meteorológicos y por las festividades populares, se elaboraron protocolos y medidas de prevención para las diferentes temporadas meteorológicas y diversas fiestas regionales en el Estado: Cumbre Tajín, Fiestas de La Candelaria y Carnaval de Veracruz; Plan Estatal de Prevención para la Temporada Invernal 2014; Plan Operativo Vacacional de Semana Santa; Programa Preventivo, de Alertamiento y Respuesta Inmediata ante la Temporada de Lluvias y Ciclones Tropicales 2014; Plan Operativo Vacacional de Verano 2014; Granizadas y Tormentas Eléctricas; Prevención de Accidentes por Deslaves y Deslizamiento de Suelo; Prevención de Accidentes provocados por Fuegos Artificiales; Práctica de Deportes Extremos; Medidas Preventivas de Protección Civil por el Fenómeno Sísmico, y Medidas Preventivas de Protección Civil por Frentes Fríos, con todas las fases de la gestión integral del riesgo que marca la ley.

Herramientas en la prevención de emergencias

La creciente incidencia de fenómenos meteorológicos, sistemas frontales, ondas y ciclones tropicales y su interacción hacen de Veracruz la Entidad con mayores impactos hidrometeorológicos de todo el país. Para atender esta situación el Centro de Estudios y Pronósticos Meteorológicos de la Secretaría de Protección Civil difundió 1,864 informes: 608 boletines meteorológicos; 264 sobre

actualizaciones meteorológicas; 648 especiales, que incluyen 73 emisiones de la Alerta Gris por la presencia de sistemas frontales y disturbios tropicales; 222 boletines semanales, y 122 boletines de información tropical; además generó 3,105 intervenciones en los medios de comunicación.

En las redes sociales tiene posicionadas dos cuentas: Facebook en fanpage: Ceec Protección Civil y Twitter: @spcver, con 23,854 y 45,760 seguidores, respectivamente; así como un blogger: meteorologíaspcver.blogspot, que al 30 de septiembre registraba 186,936 visitas, con lo que se logra mayor cobertura en la difusión de la información meteorológica.

El Centro de Comunicaciones de la Secretaría de Protección Civil distribuye, durante los 365 días del

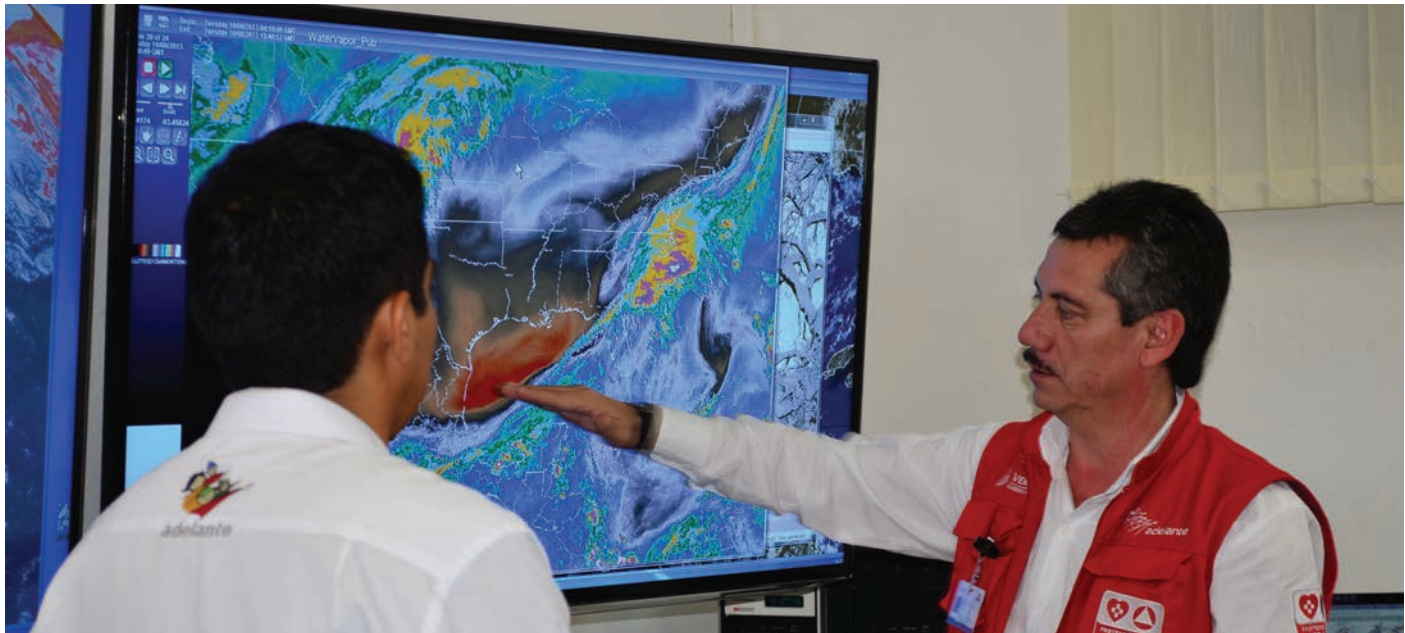

Programas operativos de administración de emergencias

año, las 24 horas, información sobre la presencia de fenómenos perturbadores con la finalidad de emitir las alertas pertinentes al Consejo Estatal de Protección Civil, a los órganos municipales de Protección Civil y a la población en general para prevenir las consecuencias de posibles amenazas. En este periodo se atendió a 58,656 enlaces de comunicación y se dio seguimiento a 9,595 situaciones de riesgo.

Para la atención de la población afectada por los fenómenos meteorológicos de las temporadas invernal y de lluvias y ciclones tropicales, la Secretaría de Protección Civil, en coordinación y colaboración con los municipios afectados, distribuyó 63,938 despensas; 107,049 cobertores; 70,072 colchonetas; 21,022 equipos de limpieza para las viviendas; 93.3 toneladas de ropa nueva y 54,000 costalillas, entre otros insumos.

Situaciones de Riesgo

- Acciones por fenómenos químico-tecnológicos 3,869
- Acciones por fenómenos hidrometeorológicos 2,362
- Acciones por fenómenos socio-organizativos 2,198
- Actividades por eventos sanitario-ecológicos 785
- Acciones por fenómenos geológicos 381

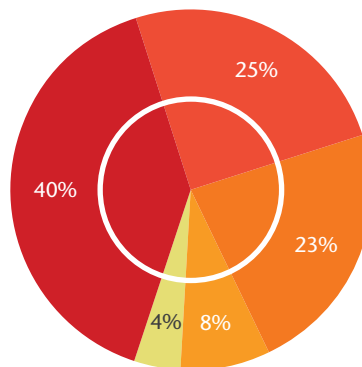

Fuente: Secretaría de Protección Civil.

En esta temporada meteorológica es de significar el apoyo de 3.7 millones de pesos otorgado por el Gobierno del Estado a 2,221 propietarios de automóviles que resultaron dañados por una granizada severa, en abril, en los municipios de Emiliano Zapata, Tepetlán y Xalapa.

FINANZAS PÚBLICAS

Se mantuvo la disciplina presupuestaria, se mejoró la eficiencia recaudatoria y se realizaron ajustes a erogaciones no prioritarias



SEFIPLAN

SECRETARÍA DE
FINANZAS Y PLANEACIÓN
DEL ESTADO DE VERACRUZ



Finanzas y Planeación

Un entorno volátil afectó a las economías de prácticamente todo el orbe y México no fue la excepción. En el ámbito nacional la economía resultó afectada particularmente por el desempeño debajo de lo esperado de la economía de Estados Unidos de América, así como por la caída en la plataforma de exportación de petróleo. El primer factor tuvo impacto en el desempeño de las exportaciones industriales del país, mientras que el segundo redujo, en términos reales, los ingresos presupuestarios petroleros. Esta caída en los ingresos derivados del petróleo apenas fue compensada por el incremento en los ingresos no petroleros.

En el primer trimestre de 2014 la Oferta Agregada (OA) y la Demanda Agregada (DA) registraron un incremento real de 2.4 por ciento a tasa interanual, el cual es superior al del trimestre homólogo de 2013, lo que denota una tendencia a la recuperación de la economía mexicana, pero aún está por debajo del registrado en 2011 y 2012.

En el primer periodo trimestral las variaciones interanuales de la OA por componente fueron las siguientes: el Producto Interno Bruto (PIB) creció a una tasa real de 1.8 por ciento, como lo reportó oportunamente el Sistema de Cuentas Nacionales, en tanto que las importaciones crecieron a una tasa real de 4.4 por ciento.

Por el lado de la DA, los componentes registraron el siguiente comportamiento individual: consumo privado, 1.4 por ciento; consumo de gobierno, 2.8 por ciento; inversión, -0.8 por ciento y exportaciones, 7.2 por ciento.

Estos resultados muestran que a pesar de que el sector externo mexicano aún se mantiene como factor de crecimiento, perdió dinamismo en comparación con 2011 y 2012. Las exportaciones registraron un repunte significativo, al pasar de una caída de 4.5 por ciento a un avance de 7.2 por ciento. Sin embargo, las señales de estancamiento de la economía de Estados Unidos de América, que en el primer trimestre de 2014 registró una variación de -2.9 por ciento, aunque en el segundo creció 4 por ciento, representan un factor de riesgo para las ventas al exterior de la industria mexicana.

Aunque el consumo de Gobierno creció más que el privado, aún está lejos de constituirse un factor de reactivación de la economía, la cual aún depende del sector externo. El foco de alerta es la inversión que por segundo año consecutivo registró una caída en el primer trimestre del año.

Una vez que se dieron a conocer en mayo las cifras del comportamiento del PIB en el primer trimestre, el Gobierno Federal ajustó la tasa de crecimiento que utilizó originalmente como referencia para la elaboración de su programa económico de 2014, la cual pasó de 3.9 a 2.7 por ciento.

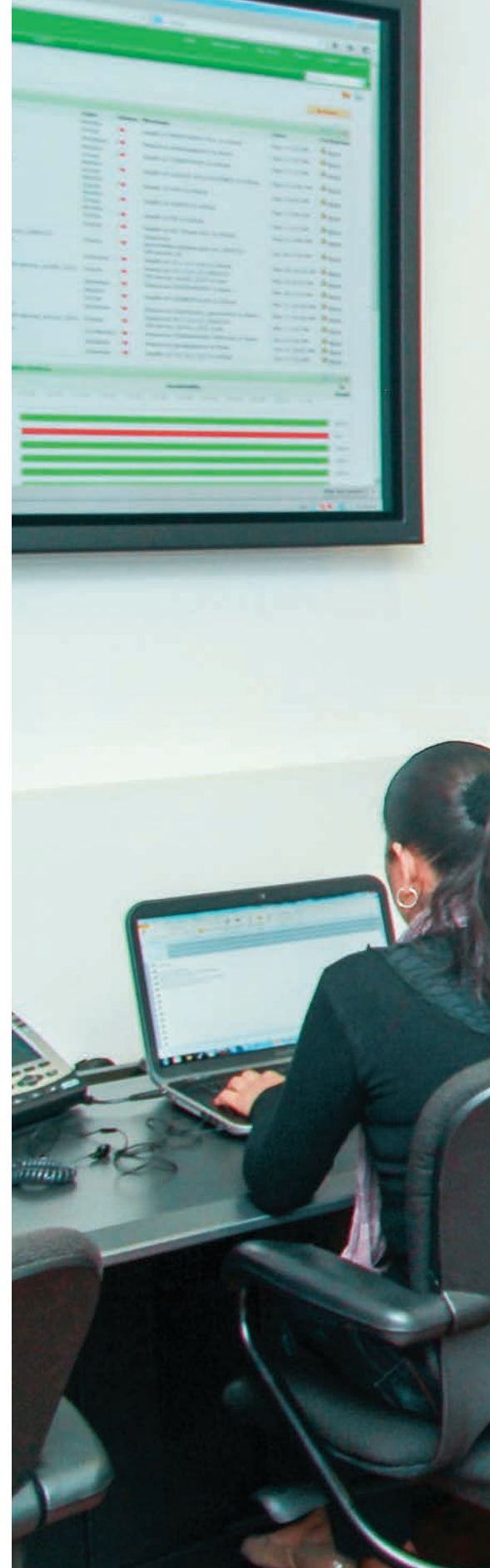

Somos de las primeras entidades en transparencia

Aun así, la Administración Federal optó por mantener sin cambio las metas del balance público, medido en términos del PIB, ya que debido a la reforma fiscal y financiera, aprobada en 2013, el sector público esperaba disponer de más recursos presupuestarios.

Para reactivar el consumo y la inversión, y al no avizorar presiones inflacionarias en el corto plazo, el Banco de México mantuvo su política con base en el objetivo de inflación, con un rango de 2 a 4 por ciento en la variación anual del Índice Nacional de Precios al Consumidor. Además, en junio redujo la tasa de interés interbancaria a un día, que se utiliza para operaciones de fondeo interbancario a un día y se conoce como tasa de interés objetivo, la cual pasó de 3.5 a 3 por ciento. Ante este entorno nacional el Gobierno de Veracruz mantuvo la disciplina presupuestaria.



Por el lado de los ingresos se mejoró la eficiencia recaudatoria y se buscaron fuentes adicionales de financiamiento para el desarrollo. En el primero de estos casos, mediante un esquema de coordinación hacendaria se aprovecharon los incentivos fiscales diseñados por el Gobierno Federal para reducir la evasión y la elusión fiscales. En colaboración con el Servicio de Administración Tributaria se institucionalizaron medidas que hacen que la ciudadanía perciba el riesgo de no cumplir con sus obligaciones tributarias y que la induce a regularizar su situación. Como fuentes alternas de recursos para proyectos de infraestructura se incorporaron al Fideicomiso 2050 para el Desarrollo Regional del Sur Sureste y al Fondo del Sur Sureste, mecanismos de asignación de recursos para las entidades que integran esta zona.

Además, se promovieron acciones para aplicar de manera puntual y en proyectos de alto impacto social los recursos captados a través del Fondo de Aportaciones para la Infraestructura Social Estatal del Ramo 33.

En relación con el gasto, se realizaron ajustes a erogaciones no prioritarias, mediante medidas de racionalidad, austeridad y disciplina presupuestal, con lo cual los programas de desarrollo social y de formación de capital físico dispusieron de recursos para continuar su operación.

La calidad del gasto público se mejoró con acciones como la instauración integral de la Gestión para Resultados (GpR) y sus dos principales instrumentos: el Presupuesto Basado en Resultados (PbR) y el Sistema de Evaluación del Desempeño (SED), cuyo avance ubicó a la Entidad en la octava posición en el ámbito nacional. En el periodo que se informa se ejecutaron 60 Programas Presupuestarios (PP), los cuales se definen como programas o acciones gubernamentales que utilizan recursos presupuestarios para otorgar a la población bienes o servicios públicos. Para el seguimiento, control y evaluación de los PP la Secretaría de Finanzas y Planeación (SEFIPLAN) diseñó el Sistema de Indicadores de Evaluación del Desempeño (SIED), plataforma informática en el que las dependencias y entidades ejecutoras registran los avances de sus indicadores.

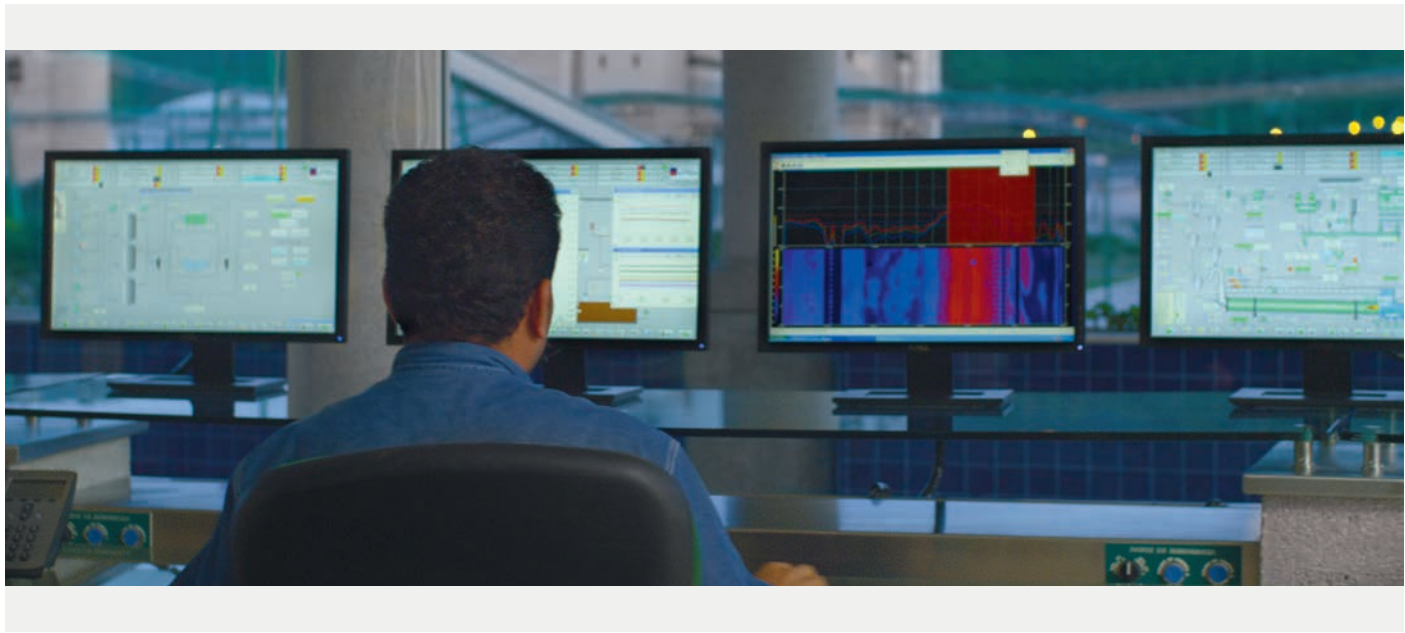

Los avances en las fases de planeación, programación, presupuestación, control y evaluación de los PP fueron complementados con mejoras en el proceso de rendición de cuentas. Para ello, se puso a disposición de la ciudadanía, así como de sus representantes populares, la información presupuestal y financiera pertinente. El portal de Internet de la SEFIPLAN obtuvo la calificación de 4.9 en la evaluación que realizó el Instituto Veracruzano de Acceso a la Información y de 93 puntos de 100 en el Índice de Transparencia y Disponibilidad de la Información Fiscal de las Entidades Federativas 2014, elaborado por la consultora Aregional. Con esta calificación, Veracruz ocupa la cuarta posición nacional en transparencia fiscal.

En el periodo de diciembre de 2013 a noviembre de 2014 los ingresos totales del Gobierno de Veracruz llegaron a 103,847.1 millones de pesos, una cifra que es superior en 5.8 por ciento a lo reportado en el Informe anterior, de 98,165.7 millones. Esta variación permitió disponer de más recursos para la inversión física y financiera, así como para transferencias a los municipios, renglones que registraron variaciones de 37.2 y 7.1 por ciento, respectivamente.

En el tema de mejora de procesos de la Administración Pública Estatal y el desarrollo organizacional se continúa con la centralización y bancarización de los pagos de nómina de las dependencias del Poder Ejecutivo, con base en la información proporcionada por las unidades administrativas de las dependencias. Con esta práctica se mantiene el control del gasto, se evita la generación de cheques, y el manejo y traslado de valores.

En este periodo surge el catálogo de puestos y el tabulador de sueldos netos de la Administración Pública Estatal, para lo cual se realizó el Registro Único de Plazas (RUP) mediante un censo de acreditación del personal vigente en la nómina, por centro de trabajo.

Se actualizó el Manual General de Organización y los manuales específicos de organización, además se validaron las estructuras orgánicas de ocho dependencias y las de varios organismos públicos descentralizados.

Veracruz mantiene el equilibrio presupuestario y financiero con perspectivas alentadoras. La calificadora Fitch Ratings otorgó la calificación 'A(mex)vra' al crédito contratado en diciembre de 2013, debido a la fortaleza jurídico-financiera de la estructura que respalda el crédito; las coberturas financieras satisfactorias del servicio de la deuda y la calidad crediticia de Veracruz le otorgó 'BBB-(mex)', con perspectiva crediticia estable.

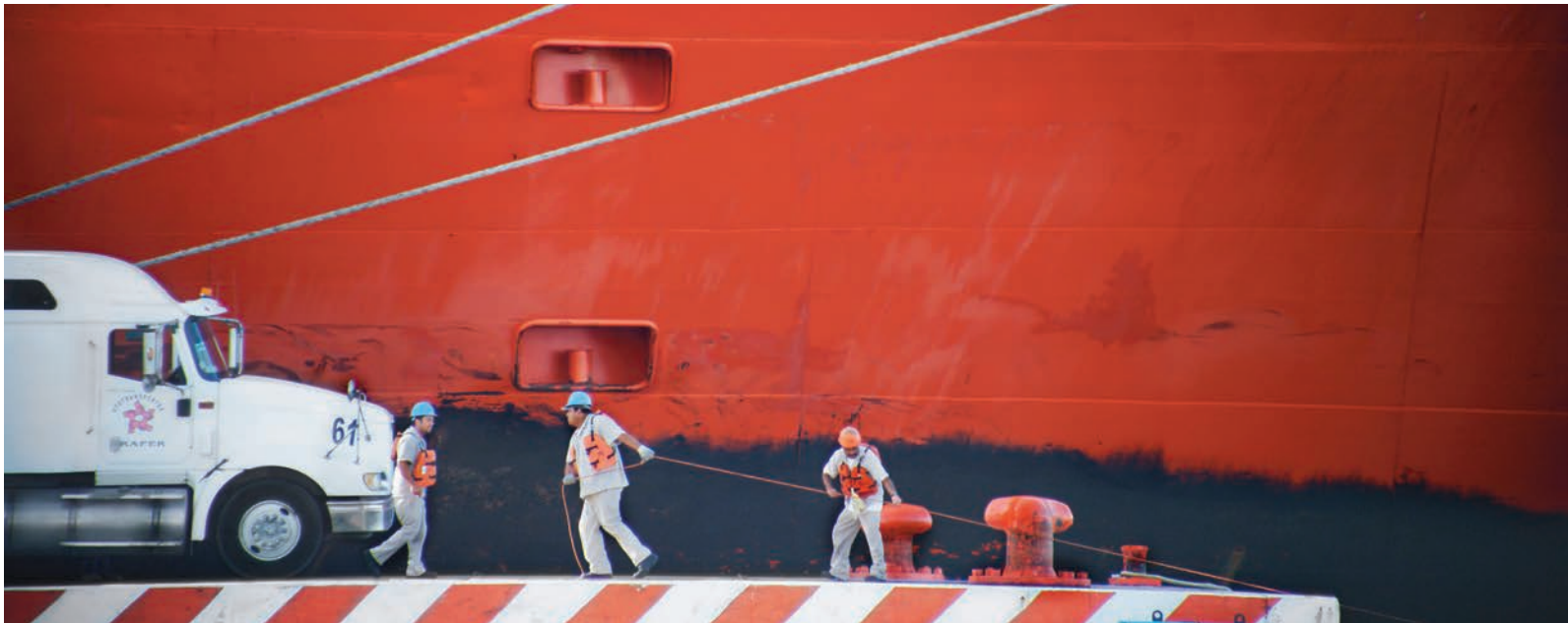

Se concluyó la restructuración de las obligaciones financieras y se realizó una reforma a la Ley de Pensiones, fue publicada en la Gaceta Oficial Número Extraordinario Número 288 el 21 de julio y que se consideraba impostergable, ya que en la actualidad cada pensionado está sostenido por 1.5 trabajadores en activo, cuando la relación mínima debería de ser de un trabajador pensionado por 12 en activo. Para la difusión de la nueva Ley el Instituto de Pensiones del Estado (IPE) realizó nueve reuniones con los 11 sindicatos adscritos al sistema estatal de pensiones.

En conjunto, las acciones de fortalecimiento de los ingresos, de orden y transparencia en la aplicación del gasto público, de mejora en la liquidez de la tesorería estatal, de desarrollo institucional, de adopción del PbR y del SED, y de la defensa jurídica de los intereses del Estado permitieron que Veracruz se mantuviera en la senda de crecimiento y de desarrollo con bienestar social.

Fideicomiso Público de Administración del Impuesto sobre Erogaciones por Remuneraciones al Trabajo Personal

El Fideicomiso Público de Administración del Impuesto sobre Erogaciones por Remuneraciones al Trabajo Personal permite integrar la participación de las organizaciones privadas y públicas traduciéndolas en obras y programas de apoyos, que incluyen una diversidad de sectores, tales como: comunicaciones, desarrollo social, salud, educación, desarrollo económico y portuario, trabajo y previsión social y turismo.

El Fideicomiso con el monto recaudado durante el ejercicio prevé ejecutar obras que serán concluidas en el periodo 2014-2016. Mediante la Gaceta Oficial Número Extraordinario 492, publicada el 16 de diciembre de 2013 se reformaron, adicionaron y derogaron diversos artículos del Código Financiero para el Estado de Veracruz, entre ellos el Artículo 101 que modifica al 3 por ciento la tasa del Impuesto sobre Erogaciones por Remuneraciones al Trabajo Personal. En este sentido y en consenso con la Secretaría de Finanzas y Planeación (SEFIPLAN) se hizo un cálculo sobre el monto a recibir por aportaciones durante el ejercicio 2014, el cual fue de 1,547 millones de pesos. A la fecha el Fideicomiso tiene registradas más de 100 obras y acciones en diversos sectores en toda la Entidad.



**El FISERTP
tiene
registradas
más de
100 obras
y acciones
en diversos
sectores
en la Entidad**

Infraestructura y obras públicas

La Secretaría de Infraestructura y Obras Públicas programó ejercer, en el presente año, 1,145.3 millones de pesos en diversas obras. Destacan:

- La construcción de distribuidor vial La Boticaria, con una inversión de 126 millones de pesos.
- La autopista San Andrés Tuxtla-E.C. Autopista La Tinaja-Cosoleacaque, por 108.7 millones de pesos.
- El Programa de Pavimentación de Circuitos Turísticos en Concreto Hidráulico, por un monto de 77.7 millones de pesos.
- El libramiento de Tlacotalpan, con una inversión de 66.8 millones de pesos.

Estas obras tendrán complementos de inversión en los años siguientes.

Del Programa de Reencarpetaamiento Carretero se continuará la ejecución de obras en la red carretera estatal por un monto de 29.8 millones de pesos.

Se continuaron las aportaciones hasta por un total de 131.5 millones de pesos para la construcción del boulevard Lázaro Cárdenas en Xalapa, de acuerdo con la programación mensual definida en el esquema de inversión.

El Programa de Mantenimiento Carretero Urbano, sigue con la realización de obras en las principales ciudades de la Entidad, con una inversión programada de 164.9 millones de pesos.

Desarrollo social

La Secretaría de Desarrollo Social ejercerá, en el presente año, 40 millones de pesos de la estrategia Adelante para elevar el Índice de Desarrollo Humano en los municipios de más alta marginación en el Estado.





Comisión del agua

A la Comisión del Agua del Estado de Veracruz se le autorizaron recursos por 55.7 millones de pesos para obras de infraestructura y Programa Agua Potable y Alcantarillado en Zonas Urbanas, Programa para la construcción y rehabilitación de los Sistemas de Agua Potable y Saneamiento de zonas rurales, Programa de Tratamiento de Aguas Residuales, Cultura del Agua y Agua Limpia.

Salud

Con una inversión de 20.2 millones de pesos se finalizó la construcción del hospital de Cosoleacaque y la ampliación y rehabilitación del Hospital de Córdoba.

Educación

Con una inversión autorizada de 118.9 millones de pesos que se atenderán diversas obras y, de manera prioritaria, el Programa de Obras de Infraestructura Física del Sector Educativo, al que se le asignará una inversión de 80.4 millones de pesos.

Desarrollo económico

La Secretaría de Desarrollo Económico y Portuario ejecuta anualmente los programas de apoyo al Fondo amplio de financiamiento de Micro, Pequeñas y Medianas Empresas y al Programa Parques Industriales Veracruzanos. El monto aproximado a ejercer en estos programas asciende a 78.1 millones de pesos.

Trabajo y previsión social

La Secretaría del Trabajo, Previsión Social y Productividad realiza anualmente los programas de Modernización de Impartición de la Justicia Laboral, Apoyo al Empleo, Fomento al Autoempleo y Certificación de la Aptitud Laboral, con un presupuesto asignado de 50.4 millones de pesos.

Turismo y cultura

La Secretaría de Turismo y Cultura ejecuta obras y acciones dentro del Proyecto de Inversión en Infraestructura Turística por un monto asignado de 5.3 millones de pesos.

El Comité Técnico del Fideicomiso autorizó a las cámaras y asociaciones empresariales asignaciones presupuestales por 20 millones de pesos para la ejecución del Programa de Apoyo para la Promoción y Capacitación Empresarial.

CONTRALORÍA

Elevamos la calidad de la gestión pública al promover el uso óptimo, honesto y transparente de los recursos públicos

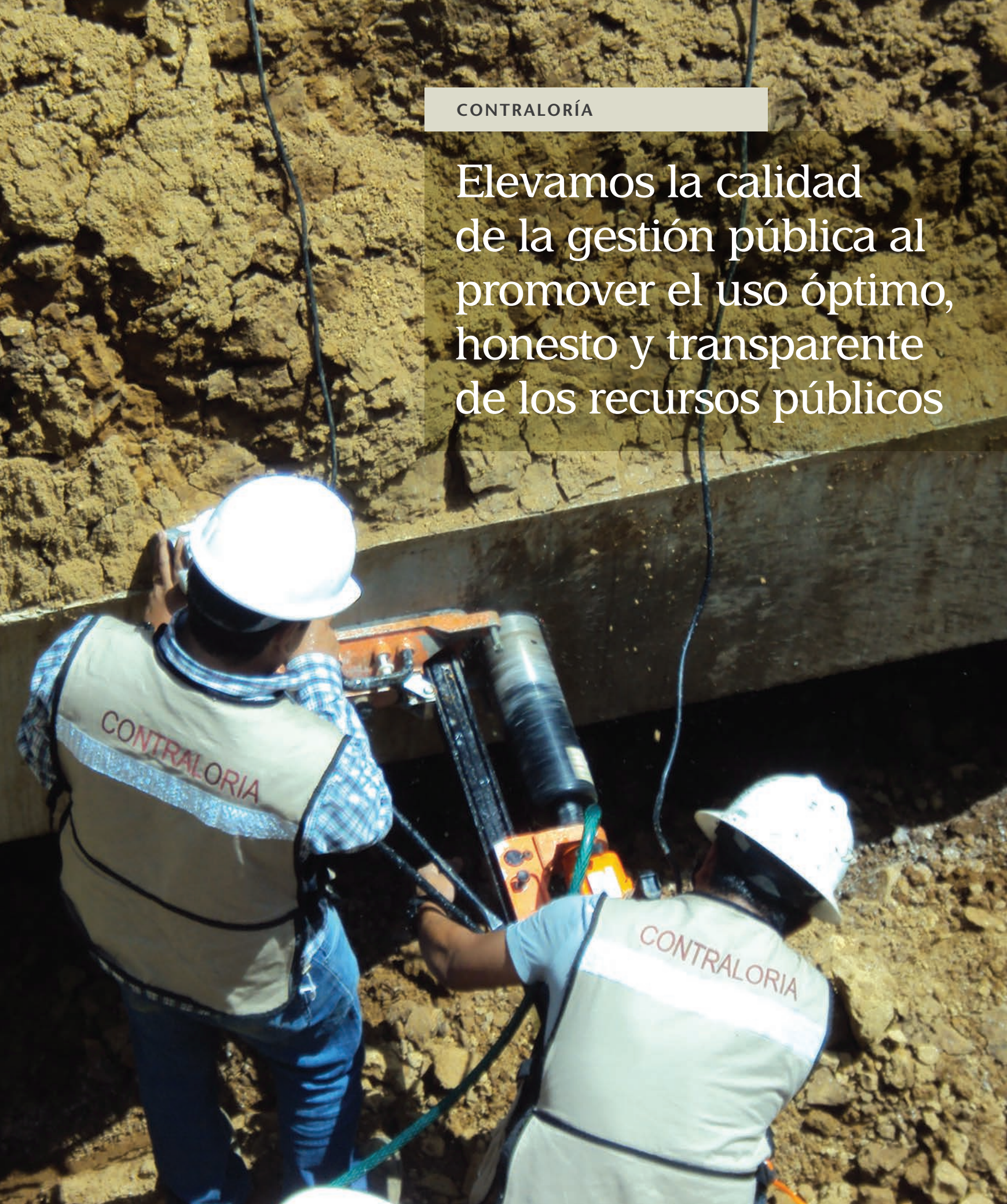



Contraloría General

La Contraloría General del Estado (CGE) es la dependencia responsable de la función de control y evaluación de la gestión gubernamental y el desarrollo administrativo, así como de la inspección y vigilancia de los ingresos, gastos, recursos y obligaciones de las dependencias y entidades de la Administración Pública Estatal (APE), con la finalidad de promover el uso óptimo, honesto y transparente de los recursos públicos, lo que permite elevar la calidad de la gestión pública y el buen desempeño de los servidores públicos.

Para lograr estos objetivos, se impulsaron acciones para mejorar el desempeño de las áreas de auditoría, control y responsabilidades de los servidores públicos, a fin de fortalecer los mecanismos de control y evaluación del gasto público. Asimismo, se establecieron los procesos que promueven la constitución de comités de contraloría ciudadana Adelante en las dependencias y entidades de la APE.

Transparencia y combate a la corrupción

En cumplimiento al Artículo 8 de la Ley Número 848 de Transparencia y Acceso a la Información Pública y a la Ley núm. 581 para la Tutela de Datos Personales del Estado de Veracruz se atendieron 65 solicitudes de información, siete solicitudes de datos personales y seis recursos de revisión.

Las consultas de información que se realizaron al portal fueron 953, según el contador de visitas Google Analytics.

Los resultados obtenidos en la evaluación sobre el Índice de Transparencia y Disponibilidad de la Información Fiscal de las Entidades Federativas 2014, que realizó Aregional, Consultora especializada en temas financieros y económicos, muestra que Veracruz obtuvo 93.15 puntos, que lo ubica en el cuarto lugar, esto significa que ascendió cinco lugares con una variación positiva de 4.45 puntos, en relación con la evaluación 2013.

En la última supervisión que el Instituto Veracruzano de Acceso a la Información efectuó al portal de la CGE, se obtuvo una calificación de cinco sobre cinco puntos.

En cumplimiento con el Decreto que Establece el Código de Ética de los Servidores Públicos del Poder Ejecutivo del Estado de Veracruz de Ignacio de la Llave, se elaboró la guía práctica para la construcción de los códigos de conducta. En apego a esta guía, la Contraloría solicitó a las dependencias y entidades la constitución de sus comités de ética. A la fecha, están conformados 73 comités de ética; además, a través de ocho reuniones informativas se capacitaron a 173 servidores públicos y se otorgaron 84 asesorías para enlaces institucionales e integrantes de los comités de ética.

Se iniciaron 199 procedimientos disciplinarios administrativos y se emitieron en el mismo periodo 301 resoluciones, entre ellas 36 sanciones económicas, 41 suspensiones temporales, 97 amonestaciones, 36 apercibimientos y otros.





En cumplimiento a la normatividad, se recibieron 9,220 declaraciones de situación patrimonial: 6,450 corresponden a declaraciones anuales, 1,608 de inicio y 1,162 de conclusión.

El Sistema Electrónico de Recepción de Declaraciones Patrimoniales es una herramienta tecnológica que permite a los servidores públicos entregar su declaración desde cualquier lugar y a cualquier hora. En este ejercicio se recibieron, por este mecanismo 3,792 declaraciones, lo que representa 41 por ciento del total de las declaraciones.

Se expidieron 34,888 constancias de no inhabilitación y se aceptaron 788 quejas y denuncias: 503 se resolvieron y 285 se encuentran en trámite. De las quejas recibidas las dependencias con mayor número de incidencias fueron la Secretaría de Educación, la Secretaría de Seguridad Pública y Servicios de Salud de Veracruz.



Control de la Administración

Se crearon 22 Órganos Internos de Control lo que permitió eliminar la sectorización que existía y reestructurar las áreas de auditoría para un mejor desempeño y logro de los objetivos en materia de revisiones, control y seguimiento.

Se ejecutaron 131 auditorías: 53 integrales, 70 específicas, una de legalidad y siete de obra pública; de estos procedimientos resultaron 672 observaciones: 422 se han atendido y 250 se encuentran pendientes. La atención se determinó a través de 113 seguimientos de auditoría.

En materia de control se realizaron 5,030 intervenciones que incluyen la verificación de las existencias en los almacenes, participación y seguimiento a los actos de entrega-recepción de servidores públicos y seguimiento a los lineamientos de cierre; además, se efectuaron 225 intervenciones en 15 dependencias y 25 entidades en relación con la aplicación de la perspectiva de género en la APE.

Se concluyeron 10 auditorías por dictaminación al ejercicio 2011 a las entidades; para el ejercicio 2012 se designaron 20 firmas de auditores externos para 41 auditorías, de las cuales 34 fueron para entidades del Gobierno del Estado y siete a programas que operan con recursos ministrados por la Federación, al cierre de 2013 se concluyeron las 41. Respecto al ejercicio 2013, se designaron 30 despachos para 79 auditorías a entidades del Gobierno del Estado.

En el rubro de obras públicas se concluyeron 1,087 revisiones de expedientes por un importe de 4,082.6 millones de pesos; en relación con las revisiones físicas se han verificado 179 obras por un importe de 1,279.5 millones de pesos.

En las dependencias y entidades del Poder Ejecutivo Estatal se realizaron 41,465 operaciones por un monto presupuestal contratado de 7,830.9 millones de pesos, de las cuales 305 operaciones corresponden a obra pública por un monto de 2,211.9 millones de pesos, 40,660 operaciones fueron de adquisiciones de bienes y servicios, constituyendo un monto contratado de 5,619 millones de pesos.



34,417 adquisiciones de bienes y servicios y de obra pública, fueron con empresas veracruzanas

Del total de las operaciones realizadas se clasificaron de acuerdo con la modalidad de contratación en 104 licitaciones públicas (12 internacionales y 92 nacionales); 732 licitaciones simplificadas y 40,175 adjudicaciones directas.

La modalidad de contratación de las operaciones de obra pública: 88 fueron licitaciones públicas, 201 por invitación a contratistas, 400 adjudicaciones directas y 37 licitaciones públicas nacionales. Para la contratación de adquisiciones de bienes y servicios se realizaron 75 licitaciones públicas (12 internacionales y 63 nacionales), 639 licitaciones simplificadas y 39,946 adjudicaciones directas.

En cumplimiento con el Acuerdo de corresponsabilidad social y lo que establece el Plan Veracruzano de Desarrollo, del total de las operaciones realizadas en el periodo que se informa en materia de adquisición de bienes y servicios y de obra pública, 34,417 contrataciones fueron con empresas veracruzanas y 6,884 con empresas con residencia fiscal en otras entidades federativas.

En relación con las disposiciones de la Ley Número 848 de Transparencia y Acceso a la Información Pública para el Estado de Veracruz y el Programa Transparente se realizó la publicación de 34,815 operaciones, de las cuales 34,580 corresponden a adquisiciones y servicios y 235 a obra pública de las dependencias y entidades del Poder Ejecutivo del Estado.

Modernización de la Administración Pública Estatal

La Contraloría General promovió 52 acciones de mejora de la APE, consistieron en 25 emisiones de comentarios, seis asesorías y el registro de 21 estructuras orgánicas. Se realizaron 220 acciones para el registro de 50 manuales administrativos referentes a 70 validaciones, 94 emisiones de comentarios y tres asesorías.

Se capacitaron 2,012 servidores públicos del Poder Ejecutivo, 154 servidores públicos de los municipios de Jilotepec, Tlaquilpa y Xalapa; asimismo, se apoyó a 212 funcionarios con recursos económicos para realizar estudios de licenciatura y maestría.

En el marco de la mejora de la gestión pública se compilaron, actualizaron y publicaron en el sitio de Internet www.cgever.gob.mx, 222 ordenamientos jurídicos y se recibieron 2,988 visitas al sitio.

2,988
visitas al sitio
de internet de
la Contraloría

Contraloría Social



RESULTADOS
"PREMIO NACIONAL DE
CONTRALORÍA SOCIAL 2014"

**9º CONCURSO NACIONAL DE
TRANSPARENCIA EN CORTO**

Programa de Mejora



Declaración Patrimonial





Gestión orientada a resultados

Uno de los objetivos del PVD establece la necesidad de que la gestión pública sea un proceso cuantificable y establezca metas que permitan llevar oportunamente el control de sus avances y resultados.

La evaluación de la gestión de los programas presupuestarios y actividades institucionales que realiza la Contraloría se ejecuta a través de los programas generales de auditoría de sus 22 Órganos Internos de Control. Se evaluaron las 159 actividades institucionales y 60 programas del Presupuesto de Egresos del Estado para el ejercicio 2014, reportadas por 16 dependencias, 25 entidades, la Oficina de Programa de Gobierno y la Representación del Gobierno del Estado de Veracruz en el Distrito Federal, así como la Oficina del Gobernador; en total fueron evaluados 1,685 indicadores.

Se realizaron 853 evaluaciones de carácter financiero y programático-presupuestal, de las cuales emanaron 1,434 recomendaciones orientadas a fortalecer controles internos en materia de recursos humanos, materiales y financieros, la proyección y alcances de los programas operativos, así como los procesos de planeación, programación, presupuestación, contratación, ejecución y finiquito de la obra pública del Estado. Al periodo que se informa las dependencias atendieron 34.3 por ciento de las recomendaciones.

Asimismo, se dio seguimiento al gasto de inversión y a los recursos recibidos a través de convenios, acuerdos y anexos de ejecución celebrados entre el Ejecutivo Estatal y diversas dependencias y entidades del Poder Ejecutivo Federal.

En el periodo que se informa, se cuenta con 4,294 obras y acciones autorizadas con una asignación presupuestal de 6,156.3 millones de pesos, a través de 10 dependencias y 14 entidades ejecutoras de obra; del mismo modo, se reportan 164 convenios activos como parte del seguimiento al comportamiento financiero de fondos concertados; a través de convenios, acuerdos y anexos de ejecución entre dependencias y entidades de la Administración Pública Federal y Estatal.

La estrategia Adelante contenida en el PVD agrupa a los programas sociales que tienen por objeto cumplir las metas y los objetivos de la política de desarrollo social para el combate de la pobreza; está integrada por 234 programas de las dependencias y entidades del Poder Ejecutivo Estatal, mismos que se evaluó cumplieran con lo establecido en sus reglas de operación, así como con el logro de los objetivos de acuerdo con la matriz de indicadores.





Participación ciudadana

Una de las premisas fundamentales de la actual Administración es intensificar la participación ciudadana en el quehacer gubernamental con el propósito de contar con una Administración más cercana y sensible a las necesidades ciudadanas, que favorezca y promueva mecanismos de participación y corresponsabilidad social en los programas y las acciones que se ejecutan en beneficio de la comunidad. Para lo cual, la Contraloría Ciudadana Adelante, se ha consolidado en el mecanismo legítimo de participación efectiva e inclusiva que permite a los veracruzanos interactuar con su Gobierno.

De conformidad con la estrategia de operación en materia de contraloría ciudadana, se recibieron 25 designaciones de enlaces institucionales, 23 cartas compromisos, se suscribieron 18 programas de trabajo con igual número de estrategias operativas para la constitución de estos organismos formales de participación social.

De diciembre de 2013 a la fecha se registraron 1,611 comités, conformados por 13,576 ciudadanos. Cabe destacar que durante los cuatro años de Gobierno se han registrado 3,131 comités con la participación de 19,468 ciudadanos.

Derivado de lo anterior, se cuenta con 837 comités de Contraloría Ciudadana Adelante, integrados por 7,821 ciudadanos que realizan actividades de control, supervisión, vigilancia y evaluación en los programas, acciones, trámites y servicios a cargo de las distintas dependencias y entidades. También ejecutan actividades de recepción de solicitudes; en este periodo se captaron 6,651 a

las cuales se les da seguimiento por parte de las áreas responsables en cada Dependencia o Entidad.

Se coordinó la suscripción del Programa Anual de Trabajo 2014 con la Secretaría de la Función Pública, para la promoción y operación de la Contraloría Social en programas federales de desarrollo social con la finalidad de coordinar la capacitación y seguimiento en 14 programas federales de desarrollo social.

En este sentido, durante el periodo de Informe, se constituyeron 239 comités, integrados por 717 residentes en el territorio veracruzano, vigilan las obras, los servicios y las acciones que son ejecutadas en el Estado con recursos Federales.

COMUNICACIÓN SOCIAL

Se propició una
vinculación transparente
y abierta con la Sociedad
Veracruzana





Comunicación Social

Dirección de Prensa

Para generar un mejor acercamiento entre el Ejecutivo Estatal y los representantes de los medios de comunicación, se establecieron a partir de febrero, conferencias de prensa realizadas en los municipios de Coatzacoalcos, Veracruz y Xalapa, en las que el Gobernador informa sobre temas de importancia para la sociedad.



Publicidad social

Para refrendar la política de prevención de riesgos del Gobierno de Veracruz se diseñaron y difundieron campañas para preparar a la sociedad veracruzana ante la presencia de fenómenos perturbadores naturales y provocados por el hombre. En materia de Protección Civil se realizó la cobertura informativa de estos fenómenos a fin de que los veracruzanos conozcan las medidas de protección que deben seguir y los pasos a realizar ante las eventualidades.

Además, se difundieron campañas de prevención de incendios forestales, por temporada invernal, sobre fuegos artificiales, granizadas, y por temporada de estiaje.

En apoyo al sector turístico se realizó la cobertura y difusión de las actividades por la conmemoración del Centenario de la Defensa del Puerto de Veracruz. Se destaca la regata Encuentro de Grandes Veleros Latinoamérica 2014.

Los festivales: de la Salsa 2014, en Coatzacoalcos y del Primer Viernes de Marzo, en Catemaco; así como las tradicionales Fiestas de La Candelaria y el Carnaval de Veracruz, entre otros, fueron difundidos en los ámbitos nacional e internacional.



RTV dio cobertura diaria a la XXII edición de los Juegos Centroameri- canos y del Caribe Veracruz 2014

Como parte de la conmemoración de los 100 años de la Gesta Heroica del Puerto de Veracruz, y previo a los XXII Juegos Centroamericanos y del Caribe Veracruz (JCC) 2014, se realizó la cobertura y difusión del Dual Meet de Tiro con Arco entre México y Colombia.

Durante el XV aniversario de la Cumbre Tajín se dio cobertura y difusión a sus actividades artísticas y culturales, las cuales la han consolidado en el ámbito internacional.

También se dio cobertura al encuentro internacional de jóvenes La Juventud y la Agenda Post-2015: Escucha la llamada de esta generación, efectuado en Boca del Río, con la asistencia de ministros de la juventud de 22 países de la comunidad iberoamericana, parlamentarios iberoamericanos, responsables de atención y orientación a la juventud y jóvenes líderes de México y Veracruz.

La XXII edición de los Juegos Centroamericanos y del Caribe Veracruz 2014 y el internacional Hay Festival, que se realizó por tercera ocasión en Xalapa, son actividades que sin duda colocan al Estado en el ámbito internacional.

Radio Televisión de Veracruz

Radio Televisión de Veracruz (RTV) desde finales de 2012, inició el proceso de digitalización de su señal de televisión, a fin de cumplir con los tiempos establecidos por decreto y política de transición a Televisión Digital Terrestre y ofrecer a los veracruzanos una señal que cumpla con estándares internacionales de Alta Definición (HD, por sus siglas en inglés).





Se equiparon con tecnología de punta y se acondicionaron para albergar los nuevos equipos de HD a las estaciones repetidoras ubicadas en Las Lajas, municipio de Perote; Ocozotepec, municipio de Soteapan; Coatzacoalcos, y en el Cerro de Potroltepec, municipio de Citlaltépetl.

Se dio cobertura diaria, del 14 al 30 de noviembre, a la XXII edición de los Juegos Centroamericanos y del Caribe Veracruz 2014, donde se congregaron más de 5 mil atletas de 31 países, quienes participaron en 36 disciplinas deportivas. Se apoyó en la cobertura y difusión de las justas que se realizaron en las sedes Boca del Río, Coatzacoalcos, Córdoba, Puerto de Veracruz, Tuxpan y Xalapa.

Radio Televisión de Veracruz fue subsele de la Décima Bienal Internacional de Radio, el evento más importante en lengua española en materia radiofónica que reúne a estudiosos y creadores de la radio en los ámbitos nacional e internacional. En esta Bienal se recibieron a profesionales de la comunicación de 19 países.

La Secretaría de Medio Ambiente del Estado de Veracruz otorgó, en julio, el Premio Estatal al Mérito Forestal al programa Veracruz Agropecuario, por su labor en la promoción y difusión de logros alcanzados en materia de reforestación y aprovechamiento forestal de los productores del sector.

OFICINA DEL GOBERNADOR

En 2014 se modificó
la estructura para
mejorar la vinculación
tanto interinstitucional
como con la sociedad
veracruzana





Oficina del Gobernador

Durante 2014 se modificó la estructura de la Oficina del Gobernador, con la finalidad de mejorar la vinculación tanto interinstitucional como con la sociedad veracruzana.

Coordinación de Agenda

La Coordinación de Agenda, encargada de organizar y supervisar las actividades públicas del Gobernador del Estado, registró 304 audiencias, dos giras internacionales, 65 en otras entidades del país y 224 en territorio estatal.

Coordinación de Acción Social y Giras

Se coordinaron 888 eventos del Ejecutivo Estatal, se desarrollaron 1,636 acciones logísticas, se atendieron 686 peticiones de asistencia logística de diversas dependencias de la Administración Pública y la sociedad.

Durante el presente año, se realizaron 374 eventos, de los cuales 73 estuvieron orientados a actividades cívicas, educativas, deportivas y de integración familiar. Asimismo, se efectuaron 65 eventos en otras entidades del país, en igual número de giras y se recibieron cinco visitas presidenciales y 35 de secretarios de Estado.

Coordinación de Atención Ciudadana

La Coordinación de Atención Ciudadana, encargada de captar y gestionar las peticiones de la población, recibió 41,378 requerimientos ciudadanos por escrito, mismos que fueron canalizados a las dependencias competentes de la Administración Estatal. 15,391 solicitudes fueron a través del Sistema de Información de Atención Ciudadana, 4,280 de manera directa y 5,942 mediante la línea de atención telefónica gratuita.





Unidad de Acceso a la Información Pública Acciones culturales

Durante el periodo que se informa, la Unidad de Acceso a la Información Pública de la Oficina del Gobernador atendió 92 solicitudes de información y recibió tres recursos de revisión, los cuales fueron resueltos a favor de la Unidad.

Representación del Gobierno del Estado de Veracruz en el Distrito Federal

Atención a la comunidad veracruzana

Jornada Auditiva

En julio se realizó, en las instalaciones de la Representación, la Jornada Auditiva. Se efectuaron exámenes auditivos a la comunidad y se entregaron aparatos auditivos a 50 beneficiarios, con el apoyo de la Beneficencia Pública de la Secretaría de Salud.

Jornada Visual

La Jornada Visual se desarrollo en las instalaciones de la Representación, donde se hicieron exámenes oftalmológicos a la población y se entregaron anteojos graduados a 150 beneficiarios, con el apoyo de la Fundación Devlyn.

Se realizó, en la sede de la Secretaría de Trabajo y Previsión Social la exposición fotográfica Orígenes del Sindicalismo en Veracruz y, posteriormente, fue trasladada al Centro Cultural Benemérito de las Américas a petición de las autoridades delegacionales de Coyoacán, en donde asistieron 6,000 visitantes.

PROGRAMA DE GOBIERNO

Formulación e instrumentación de la planeación para el desarrollo y seguimiento de los programas de gobierno





Oficina de Programa de Gobierno

La Oficina de Programa de Gobierno (PROGOB) atiende los asuntos relacionados con la formulación e instrumentación de la planeación para el desarrollo y seguimiento de los programas de gobierno. Se responsabiliza de la coordinación del trabajo de los gabinetes especializados, así como de atender los asuntos que le instruya el Ejecutivo del Estado.

Seguimiento y Coordinación de las Acciones de la Administración Pública Estatal y del Plan Veracruzano de Desarrollo 2011-2016

Esta Oficina da seguimiento a las acciones y metas para cumplir lo establecido en el Plan Veracruzano de Desarrollo 2011-2016; así como a los programas y acciones y de los gabinetes económico, social y de gobierno. El seguimiento consiste en una evaluación periódica de los programas de las dependencias del sector público estatal y sus estrategias de operación, en el marco de lo ordenado por el Sistema Estatal de Planeación.

El seguimiento a los programas de gobierno da cuenta de la correspondencia con los objetivos marcados en el PVD, así como de la congruencia con el ejercicio presupuestario y la optimización de recursos.

Informe de Gobierno

La atribución para elaborar, concentrar, estructurar y editar el Informe que el Gobernador del Estado presenta anualmente al Congreso del Estado es responsabilidad de la PROGOB, la cual integró el IV Informe de Gobierno con información de las estrategias, los programas, las obras y las acciones durante el periodo de gestión del Ejecutivo del Estado, del 1 de diciembre de 2013 al 15 de noviembre de 2014. La integración de todas las actividades del Informe se desarrollaron bajo condiciones controladas, tal como lo indica la Norma ISO 9001:2008.

Conferencia Nacional de Gobernadores

El Ejecutivo estatal participó en la XLVI Reunión Ordinaria de la Conferencia Nacional de Gobernadores (CONAGO), celebrada en la Ciudad de Puebla, Puebla, el día 26 de febrero de 2014 con la presencia del Presidente de la República, Enrique Peña Nieto y de los 31 titulares de los poderes ejecutivos y el jefe de Gobierno del Distrito Federal.





Estamos entre los primeros estados productores de crudo y gas, y somos líderes en la producción de petroquímicos

Participó también en la XLVII Reunión Ordinaria de la Conferencia Nacional de Gobernadores en la Ciudad de Aguascalientes, Aguascalientes, el 10 de octubre de 2014. En ella se aprobó la propuesta del Ejecutivo estatal de “Posicionamiento para impulsar la aplicación de la Reforma Energética en favor de la Nación y los Mexicanos”. Con la presencia del Presidente de la República, Enrique Peña Nieto y de los 31 titulares de los poderes ejecutivos, del Jefe de Gobierno del Distrito Federal.

Colaboración entre el Gobierno del Estado de Veracruz y Petróleos Mexicanos

Veracruz es el corazón energético de México. Nos encontramos entre los primeros estados productores de crudo y gas, contamos con las reservas de hidrocarburos más importantes del país, somos líderes en la producción de petroquímicos y la Entidad en la que más inversiones se realizarán en materia de infraestructura para la exploración, producción y distribución de hidrocarburos y de sus derivados.

Por esta razón, se fortalece y transforma la relación del Gobierno del Estado de Veracruz con Petróleos Mexicanos (PEMEX). El 13 de marzo de 2014 se firmó en Coatzacoalcos, el Acuerdo Marco para la Relación Institucional y Productiva Veracruz de Ignacio de la Llave-Petróleos Mexicanos, Acuerdo considerado como el primero en el país que trata y anticipa temas de fondo que armonizan con la Reforma Energética. Asimismo crea mecanismos para generar beneficios directos a la población a partir del desarrollo de proyectos petroleros.





Posicionamiento Programático del Gobierno

También en Coatzacoalcos se realizó el Foro PEMEX para el Desarrollo de Proveedores y Contratistas del Estado de Veracruz, en el cual PEMEX ofreció a los empresarios veracruzanos dar continuidad e intensificar la Estrategia de Desarrollo de Proveedores, Contratistas y Contenido Nacional.

Dentro de la exhibición mundial de tecnología de petróleo y gas, mejor conocida como Offshore Technology Conference, realizada el 5 de mayo en Houston, Texas, el Gobierno del Estado de Veracruz participó en una reunión bilateral con el ministro de Energía de Reino Unido, Michael Fallon, y en la inauguración del pabellón de PEMEX.

El 6 de junio se efectuó en el Museo Naval del Puerto de Veracruz el Encuentro Regional de la Reforma Energética, que organizó la Comisión de Energía del Senado de la República.

En Veracruz, la Reforma Energética dio sus primeros resultados. Impulsó la producción de fertilizantes y la adquisición de activos para generar, en 2015, alrededor de 990 mil toneladas anuales de urea; también la Federación continúa con el proyecto de Aceite Terciario del Golfo, así como con la modernización y ampliación de los complejos petroquímicos de la Cangrejera, Morelos y Cosoleacaque.

Con la finalidad de difundir con mayor efectividad las actividades de cada uno de sus sectores y establecer sólidos vínculos de comunicación, en coordinación con Comunicación Social se sigue una agenda y se establecen mecanismos para analizar los contenidos de las campañas de publicidad social que emite el Gobierno del estado.

El proceso de integración del contenido del Cuarto Informe de Gobierno se encuentra sustentado en una metodología certificada bajo la Norma ISO 9001:2008 de Gestión de la Calidad, bajo la supervisión de la Dirección de Documentación e Informe de Gobierno de la **Oficina de Programa de Gobierno**.

La aplicación de esta metodología y su alineamiento hacia la mejora continua, tienen como objetivo presentar información oportuna bajo el principio de transparencia, así como constituirse como un referente documental para los veracruzanos sobre las obras y acciones que emprenden sus administraciones estatales.

El documento principal del Informe, se encuentra resumido en una Versión Ejecutiva y se acompaña por un Anexo de Inversión Pública y por un Anexo Estadístico.

Resumen Ejecutivo

Cuarto Informe de Gobierno 2013 - 2014

El tiraje consta de 300 juegos conformados por los volúmenes Informe, Resumen Ejecutivo, Anexo de Inversión y Anexo estadístico más memoria USB y 700 ejemplares de Resumen Ejecutivo más memoria USB, más sobrantes para reposición.

IV

INFORME DE GOBIERNO

— 2013 - 2014 —

JAVIER DUARTE DE OCHOA



VERACRUZ
GOBIERNO DEL ESTADO